

BUKU PEDOMAN AKADEMIK UNIVERSITAS INDONESIA MEMBANGUN



TAHUN AKADEMIK 2021/2022

INABA.AC.ID



KEPUTUSAN REKTOR

Nomor : 33/SK-INABA/IX/2021

TENTANG

**TIM PENYUSUN PEDOMAN AKADEMIK TAHUN 2021/2022
UNIVERSITAS INDONESIA MEMBANGUN**

REKTOR UNIVERSITAS INDONESIA MEMBANGUN

- MENIMBANG** :
- a. Bahwa untuk menjamin terselenggaranya penyelenggaraan pendidikan di Universitas Indonesia Membangun dengan baik, maka diperlukan pedoman yang mengatur penyelenggaraan pendidikan di Universitas Indonesia Membangun;
 - b. Bahwa untuk penyusunan pedoman tersebut, perlu diangkat Tim Penyusun Pedoman Akademik Tahun 2021-2022 Universitas Indonesia Membangun dalam Surat Keputusan Rektor.
- MENINGAT** :
- 1. Undang-Undang Republik Indonesia Nomor 20 Tahun 2003, tentang Sistem Pendidikan Nasional;
 - 2. Undang-Undang Republik Indonesia Nomor 12 Tahun 2012, tentang Pendidikan Tinggi;
 - 3. Peraturan Presiden Republik Indonesia Nomor 8 Tahun 2012, tentang Implementasi Kurikulum Berbasis KKN;
 - 4. Permendikbud Republik Indonesia Nomor 73 Tahun 2013, tentang Penerapan Kerangka Kualifikasi Nasional Indonesia;
 - 5. Peraturan Pemerintah Republik Indonesia Nomor 4 Tahun 2014, tentang Penyelenggaraan Pendidikan Tinggi dan Pengelolaan Perguruan Tinggi;
 - 6. Permendikbud Republik Indonesia Nomor 3 Tahun 2020, tentang Standar Nasional Pendidikan Tinggi.
- MEMPERHATIKAN** :
- 1. Statuta Universitas Indonesia Membangun Tahun 2021;
 - 2. Surat Keputusan Yayasan Indonesia Membangun tanggal 14 September 2021 No. 20/SK-YIM/IX/2021 tentang Pengangkatan dan Pengukuhan Rektor Universitas Indonesia Membangun.

MEMUTUSKAN

- Menetapkan** :
- Pertama** : Keputusan Rektor Universitas Indonesia Membangun tentang Tim Penyusun Pedoman Akademik Tahun 2021/2022 Universitas Indonesia Membangun.
- Kedua** : Mengangkat nama-nama dalam lampiran sebagai Tim Penyusun Pedoman Akademik Tahun 2021/2022
- Kedua** : Surat keputusan ini berlaku sejak tanggal ditetapkan.
- Kedua** : Bilamana terdapat kekeliruan dalam surat keputusan ini akan diadakan perubahan dan penambahan seperlunya.

Ditetapkan di : Bandung
Pada tanggal : 17 September 2021
Rektor,

Dr. Yoyo Sudaryo., SE., MM., Ak., CA
NIP. 0413091269001



UNIVERSITAS INDONESIA MEMBANGUN

SK Menteri Pendidikan dan Kebudayaan Nomor : 127/E/O/2021
KAMPUS BANDUNG : Jl. Soekarno Hatta No. 448 Bandung 40268
KAMPUS JAKARTA : Jl. Siantar No.6, RT.1/RW.3, Cideng, Kec. Gambir, Jakarta 11440
Telp. (022) 7563919 - Fax (022) 7563921 | www.inaba.ac.id - E-mail : universitasinaba@inaba.ac.id

Lampiran Keputusan Rektor Universitas Indonesia Membangun

Nomor : 33/SK-INABA/IX/2021

Tanggal : 17 September 2021

Tentang Tim Penyusun Pedoman Akademik Tahun 2021/2022 Universitas Indonesia Membangun

Tim Penyusun Pedoman Akademik Tahun 2021/2022 Universitas Indonesia Membangun

Pengarah : Dr. Yoyo Sudaryo, SE., MM., Ak., CA
Ketua Tim : Dr. Hj. Erna Herlinawati, SE., M.Si
Anggota :
1. Dr. Moch Mukti Ali, ST., MM
2. Tjipto Sajekti, Dra., Ak., MM.
3. Hj. MA. Hamda Roni, Dra., M.Si
4. Dr. Andre Suryaningprang, SE., MM
5. Muhammad Iqbal Alamsyah, SE., MM
6. Astrin Kusumawardani, SE., MM., Ak
7. Dr. Nunung Ayu Sofiaty (Efi), S.Pd., MM
8. Arie Hendra Saputro, S.Pd., MM
9. Devyanthi Syarif, SE., M.Ak
10. Kartika Nuradina, S.Psi., M.Psi, Psikolog
11. Detya Wiryany, S.I.Kom., M.I.Kom
12. Ricky Wahyudi, S.Kom., MT
13. Ismail, S.Kom., M.Kom
14. Listri Herlina, SE., M.A.B
15. Dedi Supiyadi, S.Pd., MM
16. Naidi, S. Sos, MM
Editor : Danang Yanuar Hadmanto, SE
Desain Sampul : Ridho Riadi, SE., M.A.B

Bandung, 17 September 2021
Rektor,

Dr. Yoyo Sudaryo., SE., MM., Ak., CA
NIP. 0413091269001



KEPUTUSAN REKTOR

UNIVERSITAS INDONESIA MEMBANGUN

Nomor : 21/SK-INABA/IX/2021

TENTANG

**PEDOMAN AKADEMIK TAHUN 2021/2022
UNIVERSITAS INDONESIA MEMBANGUN**

REKTOR UNIVERSITAS INDONESIA MEMBANGUN

- MENIMBANG** : a. Bahwa untuk kelancaran dan ketertiban pelaksanaan kegiatan akademik perlu ditetapkan pedoman akademik;
- b. Bahwa sehubungan dengan butir a, perlu diterbitkan Surat Keputusan tentang Pedoman Akademik Tahun 2021/2022 Universitas Indonesia Membangun.
- MENINGAT** : 1. Undang-Undang Republik Indonesia Nomor 20 Tahun 2003, tentang Sistem Pendidikan Nasional;
2. Undang-Undang Republik Indonesia Nomor 12 Tahun 2012, tentang Pendidikan Tinggi;
3. Peraturan Presiden Republik Indonesia Nomor 8 Tahun 2012, tentang Implementasi Kurikulum Berbasis KKNI;
4. Permendikbud Republik Indonesia Nomor 73 Tahun 2013, tentang Penerapan Kerangka Kualifikasi Nasional Indonesia;
5. Peraturan Pemerintah Republik Indonesia Nomor 4 Tahun 2014, tentang Penyelenggaraan Pendidikan Tinggi dan Pengelolaan Perguruan Tinggi;
6. Permendikbud Republik Indonesia Nomor 3 Tahun 2020, tentang Standar Nasional Pendidikan Tinggi.
- MEMPERHATIKAN** : 1. Statuta Universitas Indonesia Membangun Tahun 2021;
2. Surat Keputusan Yayasan Indonesia Membangun tanggal 14 September 2021 No. 20/SK-YIM/IX/2021 tentang Pengangkatan dan Pengukuhan Rektor Universitas Indonesia Membangun.
- MEMUTUSKAN**
- Menetapkan** :
- Pertama** : **KEPUTUSAN REKTOR TENTANG PEDOMAN AKADEMIK TAHUN 2021/2022 UNIVERSITAS INDONESIA MEMBANGUN**
- Kedua** : Untuk melaksanakan kegiatan akademik, mengacu kepada pedoman yang telah ditetapkan serta merupakan bagian tak terpisahkan dari keputusan ini.
- Ketiga** : Apabila terdapat kekeliruan dalam keputusan ini akan diperbaiki sebagaimana mestinya.
- Keempat** : Keputusan ini berlaku sejak tanggal ditetapkan.

Ditetapkan di : Bandung
Pada tanggal : 20 September 2021
Rektor,



Dr. Yoyo Sudaryo., SE., MM., Ak., CA
NIP. 0413091269001

KATA PENGANTAR

Bismillaahirrohmaanirrohiim

Assalamualaikum Warahmatullaahi Wabarakaatuh

Puji dan Syukur kami panjatkan kehadirat Illahi Rabbi yang telah memberikan kepada kita berbagai macam kenikmatan terutama kenikmatan Iman serta Islam.

Sholawat serta salam semoga selalu tercurah limpahkan kepada Nabi Besar Muhammad Sallallahu Alaihi Wasallam, tidak lupa kepada keluarga, sahabat, tabi'in serta umatnya hingga akhir zaman.

Buku pedoman akademik merupakan suatu pedoman yang wajib diketahui oleh civitas akademik tentang penyelenggaraan pendidikan di Universitas Indonesia Membangun sehingga dalam menjalankan aktifitas akademik semua dilakukan sesuai ketentuan yang berlaku.

Buku Pedoman ini secara garis besar berisi tentang visi, misi, dan tujuan Universitas Indonesia Membangun, dan hal-hal yang berkaitan dengan penerapan sistem pendidikan tinggi yang mengacu kepada Kerangka Kualifikasi Nasional Indonesia (KKNI), serta tata aturan pelaksanaan pendidikan yang memberikan akses kepada mahasiswa untuk menempuh perkuliahan di luar program studi maupun di luar perguruan tinggi.

Terima kasih kepada semua pihak yang telah membantu dalam penyusunan Buku Pedoman Akademik Universitas Indonesia Membangun, kami sangat menghargai dan apresiasi tinggi atas segala upaya yang dilakukan dalam penerbitan buku pedoman ini.

Wassalaamu'alaikum Warahmatullaahi Wabarakaatuh

Bandung, September 2021
Rektor Universitas Indonesia Membangun

Dr. Yoyo Sudaryo, SE., M.M., Ak., CA.

DAFTAR ISI

KATA PENGANTAR	i
DAFTAR ISI	ii
BAB I ORGANISASI UNIVERSITAS INDONESIA MEMBANGUN	1
1.1	1
1.2	2
1.3	3
1.3.1	Logo Universitas Indonesia Membangun 3
1.3.2	Bendera Universitas Indonesia Membangun 3
1.4	4
1.5	7
1.5.1	7
1.5.2	8
1.5.3	9
BAB II VISI, MISI, TUJUAN DAN NILAI-NILAI	12
2.1.	12
2.1.1.	12
2.1.2.	12
2.1.3.	12
2.2	12
2.2.1	12
2.2.2	12
2.2.3	13
2.3	13
2.3.1	13
2.3.2	13
2.3.3	13
2.4	14
2.4.1	14
2.4.2	14
2.4.3	14
2.5	14
2.5.1	14
2.5.2	15
2.6	15
2.6.1	15
2.6.2	15

2.6.3	15	
2.7	16	
2.7.1	16	
2.7.2	16	
2.7.3	16	
2.8	17	
2.8.1	17	
2.8.2	17	
2.8.3	17	
2.9	17	
BAB III	PENYELENGGARAAN PENDIDIKAN	18
	PASAL 1 KETENTUAN UMUM	18
	PASAL 2 PENDIDIKAN TINGGI	21
	PASAL 3 PENYELENGGARAAN PROGRAM PENDIDIKAN	23
	PASAL 4 FLEKSIBILITAS PROGRAM PENDIDIKAN SARJANA DAN MAGISTER	23
	PASAL 5 SISTEM PENGELOLAAN PEMBELAJARAN	24
	PASAL 6 BEBAN DAN MASA STUDI	24
	PASAL 7 MAHASISWA BARU, PINDAHAN/LANJUTAN	26
	PASAL 8 KONVERSI	27
	PASAL 9 PENGAKUAN KREDIT	27
	PASAL 10 SEMESTER PENDEK	28
	PASAL 11 PROFIL DAN KOMPETENSI LULUSAN	29
	PASAL 12 KURIKULUM	30
	PASAL 13 KURIKULUM PROGRAM SARJANA	31
	PASAL 14 KURIKULUM PROGRAM MAGISTER	33
	PASAL 15 KELOMPOK MATA KULIAH DASAR UMUM	33
	PASAL 16 KELOMPOK MATA KULIAH WAJIB (MKW)	34
	PASAL 17 KELOMPOK MATA KULIAH PILIHAN (MKP)	35
	PASAL 18 MONITORING DAN EVALUASI PENGEMBANGAN DAN PENYELENGGARAAN KURIKULUM	35
	PASAL 19 <i>FAST TRACK</i>	35
	PASAL 20 PROGRAM MAGANG	37
	PASAL 21 PROSES PEMBELAJARAN	37
	PASAL 22 BEBAN STUDI MAHASISWA PROGRAM SARJANA	38
	PASAL 23 BEBAN STUDI MAHASISWA PROGRAM MAGISTER	39
	PASAL 24 PENDAFTARAN ULANG	39
	PASAL 25 DOSEN PEMBIMBING AKADEMIK	39
	PASAL 26 MAHASISWA AKTIF	42
	PASAL 27 MAHASISWA CUTI AKADEMIK	42
	PASAL 28 MAHASISWA NON AKTIF	43
	PASAL 29 MAHASISWA KELUAR	43
	PASAL 30 MAHASISWA <i>DROP OUT</i>	43
	PASAL 31 MAHASISWA SKORSING	44

PASAL 32 EVALUASI PROSES PEMBELAJARAN	44
A. Bidang Akademik	44
B. Bidang Non Akademik	46
PASAL 33 UJIAN TENGAH DAN AKHIR SEMESTER	46
PASAL 34 EVALUASI KEBERHASILAN MENGIKUTI PROGRAM SEMESTER	46
PASAL 35 EFEKTIVITAS PEMBELAJARAN	47
PASAL 36 KEGIATAN PRAKTIKA	47
PASAL 37 TATA TERTIB PROSES PEMBELAJARAN	47
PASAL 38 TATA TERTIB UJIAN SEMESTER	48
PASAL 39 KETENTUAN UTS/UAS SUSULAN	49
PASAL 40 KETENTUAN UJIAN REMEDIAL	49
PASAL 41 KALENDER AKADEMIK	50
PASAL 42 LAYANAN PERPUSTAKAAN	51
PASAL 43 TUGAS AKHIR	54
PASAL 44 PLAGIASI DAN MANIPULASI	55
PASAL 45 UJIAN AKHIR PROGRAM PENDIDIKAN SARJANA	56
PASAL 46 UJIAN AKHIR PROGRAM PENDIDIKAN MAGISTER	57
PASAL 47 SYARAT KELULUSAN PROGRAM PENDIDIKAN SARJANA	57
PASAL 48 SYARAT KELULUSAN PROGRAM PENDIDIKAN MAGISTER	58
PASAL 49 PREDIKAT KELULUSAN	58
PASAL 50 YUDISIUM	59
PASAL 51 GELAR LULUSAN	59
PASAL 52 IJAZAH	60
PASAL 53 TRANSKRIP AKADEMIK	60
PASAL 54 SURAT KETERANGAN PENDAMPING IJAZAH	61
PASAL 55 SERTIFIKAT KOMPETENSI	61
PASAL 56 SERTIFIKAT PROFESI	62
PASAL 57 SURAT KETERANGAN PENGGANTI IJAZAH, TRANSKRIP AKADEMIK, SKPI, SERTIFIKAT KOMPETENSI ATAU SERTIFIKAT PROFESI	62
PASAL 58 PENGESAHAN FOTOKOPI IJAZAH, TRANSKRIP AKADEMIK, SKPI, SERTIFIKAT KOMPETENSI, SERTIFIKAT PROFESI DAN/ATAU SURAT KETERANGAN PENGGANTI	63
PASAL 59 WISUDA	63
PASAL 60 PENUTUP	64
LAMPIRAN-LAMPIRAN	64
KURIKULUM MERDEKA BELAJAR-KAMPUS MERDEKA PROGRAM STUDI MANAJEMEN TAHUN 2021	64
KURIKULUM MERDEKA BELAJAR-KAMPUS MERDEKA PROGRAM STUDI AKUNTANSI TAHUN 2021	72
KURIKULUM MERDEKA BELAJAR-KAMPUS MERDEKA PROGRAM STUDI PSIKOLOGI TAHUN 2021	75
KURIKULUM MERDEKA BELAJAR-KAMPUS MERDEKA PROGRAM STUDI ILMU KOMUNIKASI TAHUN 2021	79
KURIKULUM MERDEKA BELAJAR-KAMPUS MERDEKA PROGRAM STUDI SISTEM INFORMASI TAHUN 2021	83
KURIKULUM MERDEKA BELAJAR-KAMPUS MERDEKA PROGRAM STUDI SISTEM KOMPUTER TAHUN 2021	86

KURIKULUM MERDEKA BELAJAR-KAMPUS MERDEKA PROGRAM STUDI MAGISTER MANAJEMEN TAHUN 2021	89
DESKRIPSI SINGKAT MATA KULIAH PROGRAM STUDI AKUNTANSI TAHUN AKADEMIK 2020/2021	90
DESKRIPSI SINGKAT MATA KULIAH PROGRAM STUDI MANAJEMEN TAHUN AKADEMIK 2020/2021	101
DESKRIPSI SINGKAT MATA KULIAH PROGRAM STUDI MAGISTER MANAJEMEN TAHUN AKADEMIK 2020/2021	112
DESKRIPSI SINGKAT MATA KULIAH PROGRAM STUDI ILMU KOMUNIKASI TAHUN AKADEMIK 2020/2021	117
DESKRIPSI SINGKAT MATA KULIAH PROGRAM STUDI PSIKOLOGI TAHUN AKADEMIK 2020/2021	125
DESKRIPSI SINGKAT MATA KULIAH PROGRAM STUDI SISTEM INFORMASI TAHUN AKADEMIK 2020/2021	136
DESKRIPSI SINGKAT MATA KULIAH PROGRAM STUDI SISTEM KOMPUTER TAHUN AKADEMIK 2020/2021	147

BAB I

ORGANISASI UNIVERSITAS INDONESIA MEMBANGUN

1.1 Riwayat Singkat Universitas Indonesia Membangun

1. Universitas Indonesia Membangun (disingkat Universitas INABA) merupakan perguruan tinggi yang diselenggarakan oleh Yayasan berdasarkan Berita Acara Serah Terima dari Lembaga Layanan Pendidikan Tinggi Wilayah IV tanggal 22 April 2021 tentang Salinan Surat Keputusan Kementerian Pendidikan dan Kebudayaan Republik Indonesia Nomor 127/E/O/2021 pada tanggal 9 April 2021 tentang Izin Penggabungan Sekolah Tinggi Manajemen Informatika dan Teknik Komputer Indonesia di Jakarta dan Sekolah Tinggi Ilmu Ekonomi Indonesia Membangun di Kota Bandung Menjadi Universitas Indonesia Membangun di Kota Bandung Provinsi Jawa Barat yang diselenggarakan oleh Yayasan Indonesia Membangun.
2. Yayasan Indonesia Membangun pada saat awal berdiri bernama Yayasan Pendidikan Ilmu Administrasi yang berdiri berdasarkan Akta Notaris Komar Andasasmita Nomor 34 tanggal 14 Januari 1972, lalu berubah nama menjadi Yayasan Pendidikan Ilmu Administrasi dan Akuntansi berdasar Akta Risalah Rapat nomor 6 tanggal 4 Februari 1985 yang dibuat dihadapan Notaris Koswara, dan Akhirnya berubah menjadi Yayasan Indonesia Membangun berdasarkan Akta Notaris Gina Riswara Koswara, S.H. Nomor 40 tanggal 21 September 2000. Perubahan dilakukan terhadap anggaran dasar Yayasan Indonesia Membangun telah dicatatkan pada Akta Notaris Gina Riswara Koswara, S.H. nomor 2 tanggal 15 November 2005 dan Akta nomor 38 tanggal 21 Juni 2006 (keduanya telah dicatat dalam daftar yayasan berdasarkan Surat Dirjen AHU nomor C- HT.01.09-423 tanggal 13 Oktober 2006), Akta Notaris Erny Kencanawati, S.H., M.H. Nomor 43 tanggal 19 Juli 2010, Nomor 24 tanggal 15 Desember 2010 (keduanya telah dicatatkan dalam daftar yayasan berdasarkan Surat Dirjen AHU nomor AHU-AH.01.08- 83 tanggal 8 Februari 2011), Akta Notaris Cristian Arjanto, S.H., M.Kn. Nomor 01 tanggal 3 September 2015 (telah dicatat dalam daftar yayasan berdasarkan surat Plt Dirjen AHU nomor AHU-AH.01.06-1439 tanggal 7 Oktober 2015 dan perbaikan melalui surat Direktur Perdata AHU nomor AHU2.AH.01.04-218 tanggal 24 November 2015), dan Akta Nomor 01 Tanggal 14 Desember 2017 (telah dicatat dalam Sistem Administrasi Badan hukum berdasarkan surat Plt Dirjen AHU nomor AHU-AH.01.06- 0007864 tanggal 14 Desember 2017).
3. Yayasan Pendidikan Merdeka Indonesia (YAPMI) berdiri berdasarkan Akta Notaris Raharti Sudjardjati, S.H. Nomor 20 tanggal 8 Juni 1985. Perubahan terhadap anggaran dasar telah dicatatkan pada Akta Notaris Raharti Sudjardjati, S.H. nomor

84 tanggal 21 Februari 1989, Akta Notaris F.J. Mawati nomor 15 tanggal 11 November 1993, Akta Notaris Sri Mardiahie, S.H. Nomor 1 tanggal 1 April 2006 (telah dicatat dalam daftar yayasan sesuai surat Plt. Dirjen AHU nomor C- HT.01.09-171 tanggal 9 Mei 2006), Akta Notaris Rusnaldy, S.H. Nomor 94 tanggal 22 November 2012. Akta nomor 18 tanggal 30 Juli 2015 (telah dicatat dalam daftar yayasan sesuai Plt. Dirjen Ahu nomor AHU- AH.01.06-1261 tanggal 10 September 2015), dan terakhir Akta Notaris Robbyson halim,S.H., M.Kn nomor 1 tanggal 26 Mei 2016 (telah dicatat dalam sistem Administrasi Badan Hukum sesuai surat Dirjen AHU nomor AHU- AH. 01.06-00-0002752 tanggal 22 juni 2016).

4. STIE INABA berdiri berdasarkan Surat Keputusan Menteri Pendidikan dan Kebudayaan Republik Indonesia Nomor 0321/O/1986 tanggal 8 April 1986, diselenggarakan oleh Yayasan Pendidikan Ilmu Administrasi dan Akuntansi (YPIAA). Adapun STMIK Indonesia berdiri berdasarkan Surat Keputusan Menteri Pendidikan dan Kebudayaan Republik Indonesia Nomor 0432/O/1987 tanggal 23 Juli 1987 diselenggarakan oleh Yayasan Pendidikan Merdeka Indonesia (YAPMI).
5. STIE INABA yang diselenggarakan oleh Yayasan Indonesia Membangun dan STMIK Indonesia yang diselenggarakan oleh Yayasan Pendidikan Merdeka Indonesia, sepakat untuk menggabungkan diri menjadi Universitas Indonesia Membangun (disingkat Universitas INABA) sesuai akta Perjanjian Penggabungan Perguruan Tinggi nomor 13 tanggal 19 September 2019 dihadapan notaris Tri Firdaus Akbarsyah, S.H., M.H.

1.2 Dasar Hukum

1. Undang-Undang Republik Indonesia Nomor 20 Tahun 2003, tentang Sistem Pendidikan Nasional;
2. Undang-Undang Republik Indonesia Nomor 12 Tahun 2012, tentang Pendidikan tinggi;
3. Peraturan Pemerintah Republik Indonesia Nomor 4 Tahun 2014, tentang Penyelenggaraan Pendidikan Tinggi dan Pengelolaan Perguruan Tinggi;
4. Permendikbud Republik Indonesia Nomor 3 Tahun 2020, tentang Standar Nasional Pendidikan Tinggi.
5. Statuta Universitas Indonesia Membangun Tahun 2021
6. SK Struktur Organisasi No. 13/SK-YIM/IX/2021

1.3 Logo dan Bendera Universitas Indonesia Membangun

1.3.1 Logo Universitas Indonesia Membangun



Gambar 1.1 Logo Universitas Indonesia Membangun

Logo Universitas Indonesia Membangun (Universitas INABA) memiliki:

1. Logo Universitas INABA terdiri dari huruf U dan I yang diambil dari nama Universitas Inaba.
2. Refresentatif dari bunga yang diartikan semangat civitas akademika Universitas INABA untuk mengharumkan nama Universitas sampai ke manca negara.
3. Refresentatif dari api yang diartikan semangat civitas akademika untuk belajar dan berprestasi.
4. *Font Sains* diartikan sebagai muda dan modern.
5. *Font Light* diartikan sebagai minimalis dan terpercaya
6. *Font Bold* diartikan sebagai kuat dan tangguh.
7. Warna biru diartikan sebagai profesional, modern dan terpercaya.
8. Warna kuning diartikan sebagai optimis, semangat dan kreatifitas.

1.3.2 Bendera Universitas Indonesia Membangun



Gambar 1.2 Bendera Universitas Indonesia Membangun

Warna Biru pada Bendera Universitas Indonesia Membangun mencerminkan komitmen Universitas INABA dalam menyelenggarakan pendidikan yang bermutu dengan senantiasa menjaga stabilitas, terpercaya, modern, profesional, dan fleksibel.

1.4 Struktur Organisasi Universitas Indonesia Membangun

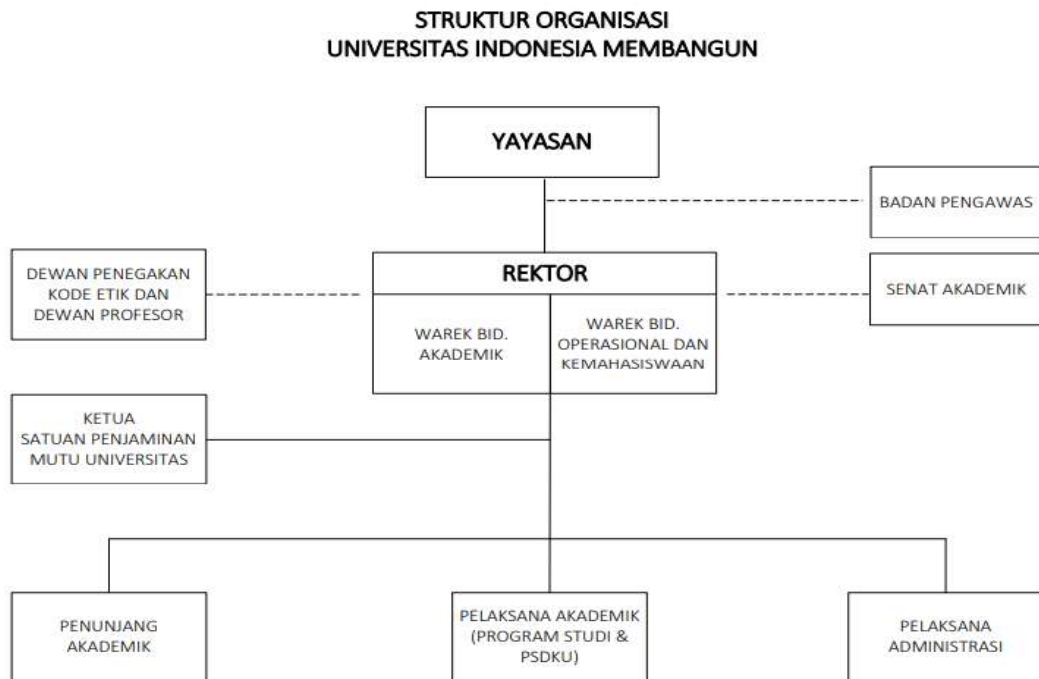

Gambar 1.2 Struktur Organisasi Universitas Indonesia Membangun

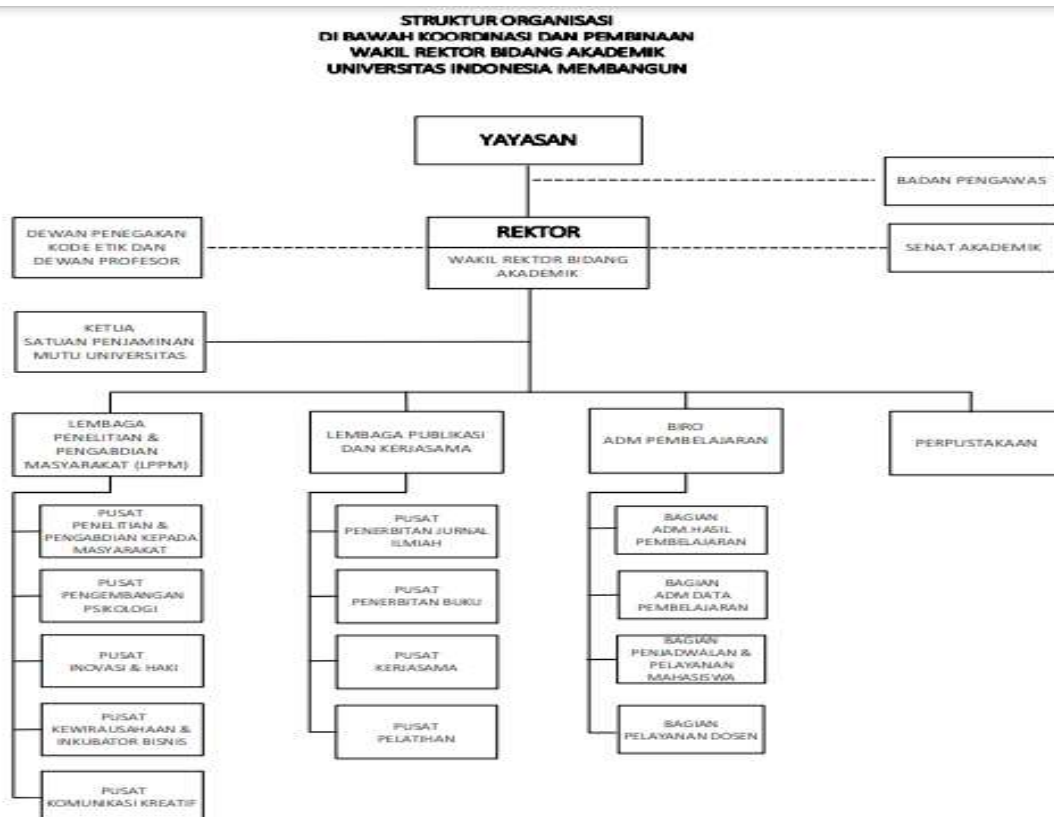

Gambar 1.3 Struktur Organisasi - Di bawah Koordinasi & Pembinaan Wakil Rektor Bidang Akademik

**STRUKTUR ORGANISASI
DI BAWAH KOORDINASI DAN PEMBINAAN
WAKIL REKTOR BIDANG
OPERASIONAL DAN KEMAHASISWAAN
UNIVERSITAS INDONESIA MEMBANGUN**

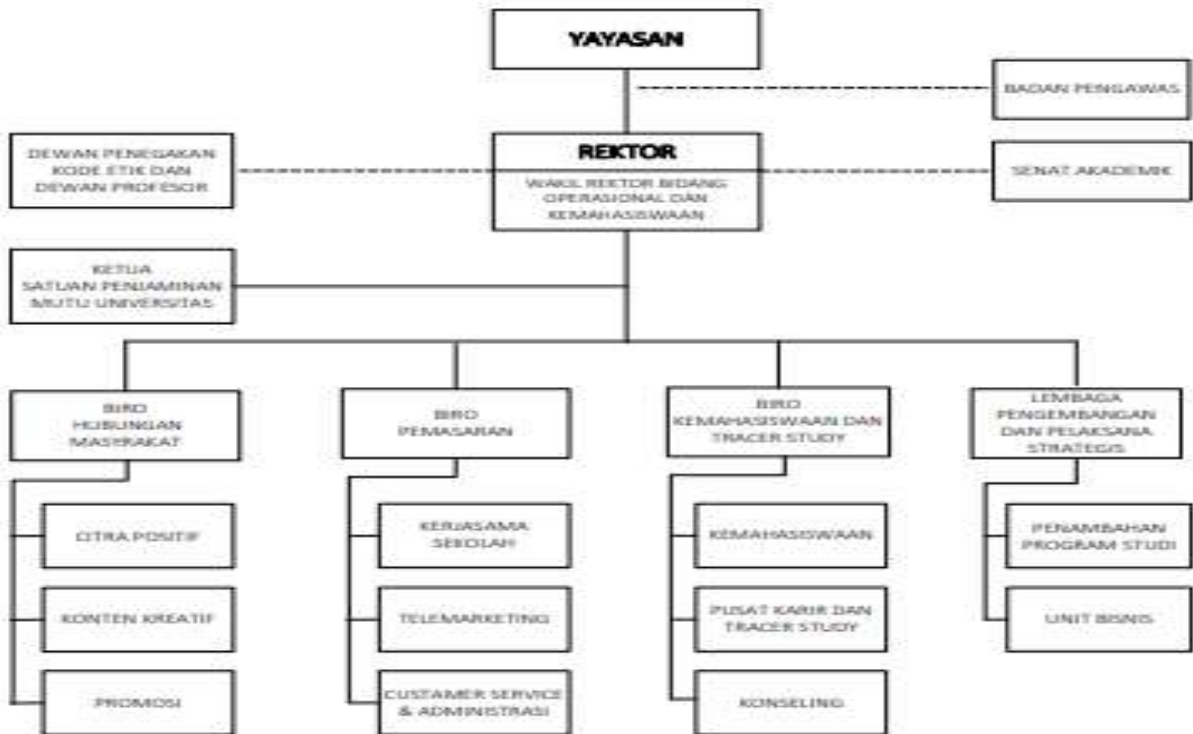

**Gambar 1.4 Struktur Organisasi - Di bawah Koordinasi & Pembinaan Wakil Rektor
Bidang Non Akademik**

**STRUKTUR ORGANISASI
PELAKSANA AKADEMIK - PROGRAM STUDI
UNIVERSITAS INDONESIA MEMBANGUN**

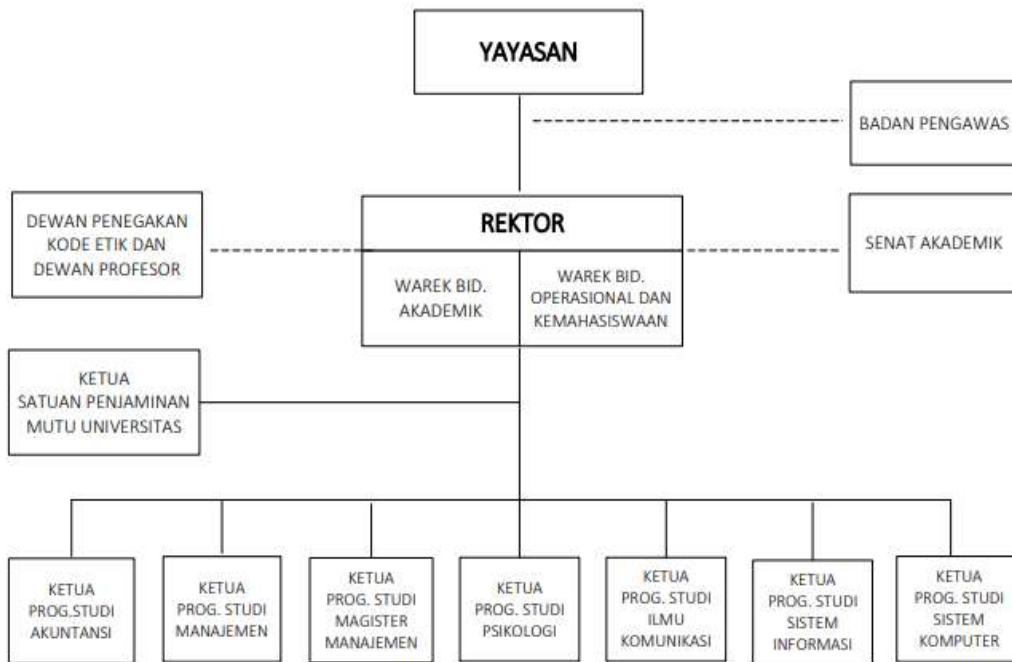

Gambar 1.5 Struktur Organisasi - Pelaksana Akademik Program Studi

**STRUKTUR ORGANISASI
PELAKSANA AKADEMIK – KAMPUS WILAYAH
UNIVERSITAS INDONESIA MEMBANGUN**

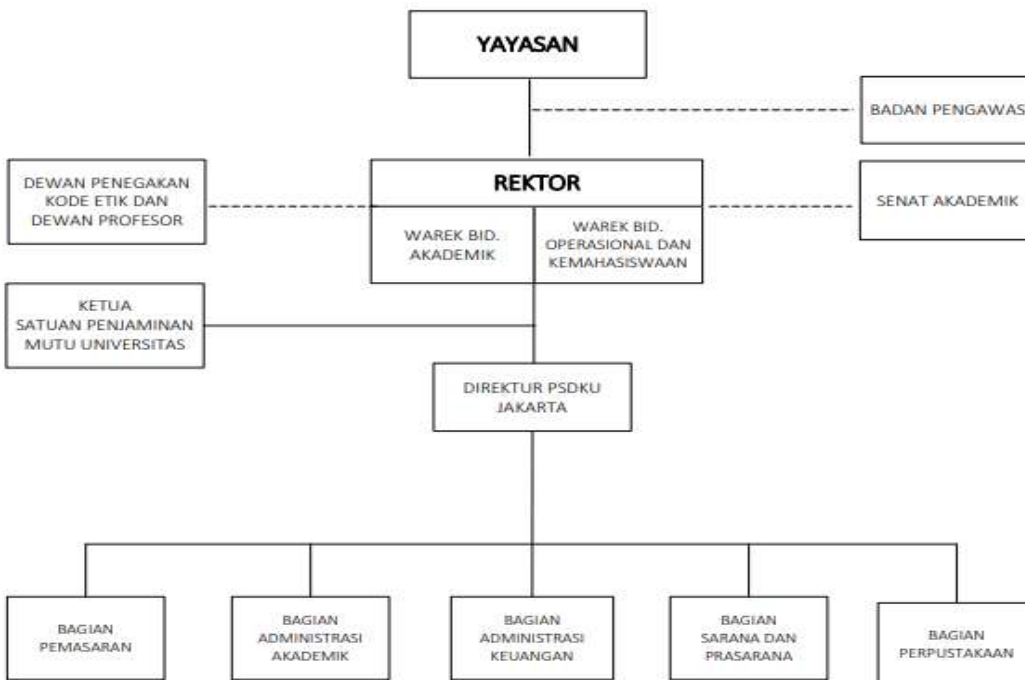

Gambar 1.6 Struktur Organisasi - Pelaksanaan Akademik Kampus Wilayah

**STRUKTUR ORGANISASI
SATUAN PENJAMINAN MUTU UNIVERSITAS
UNIVERSITAS INDONESIA MEMBANGUN**

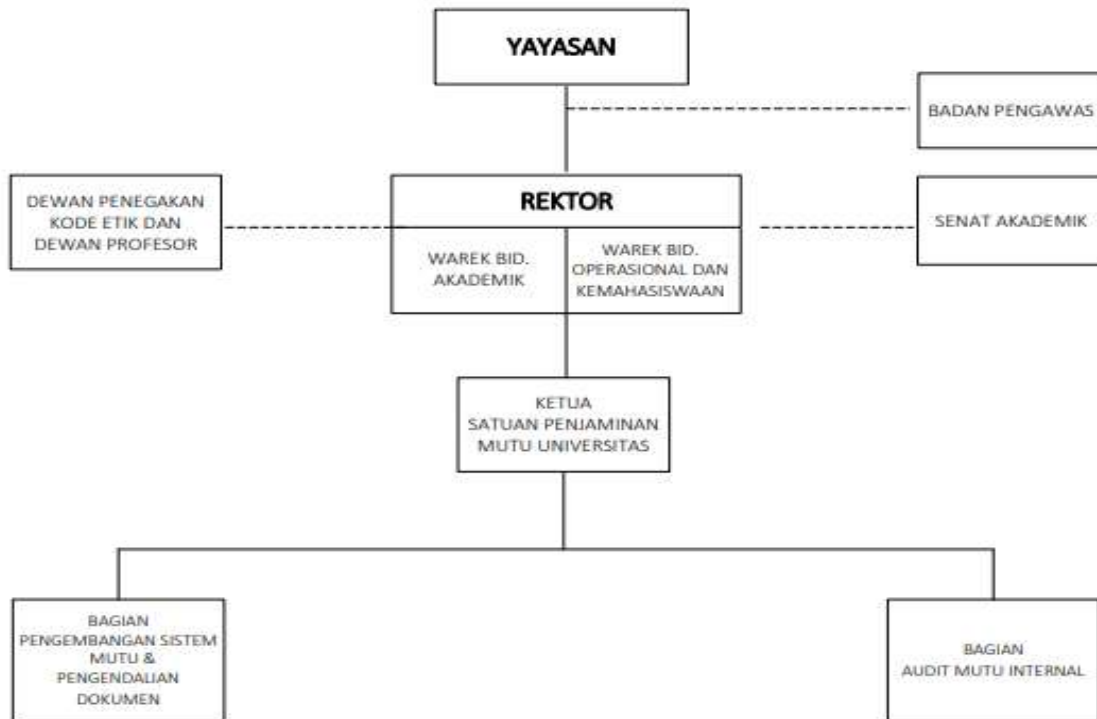

Gambar 1.7 Struktur Organisasi - Satuan Penjaminan Mutu

1.5 Unsur Struktural Universitas Indonesia Membangun dan Yayasan Indonesia Membangun (YIM)

1.5.1 Struktural Universitas Indonesia Membangun

Rektor : Dr. Yoyo Sudaryo, SE., M.M., Ak., CA.

Wakil Rektor Bidang Akademik : Dr. Erna Herlinawati, SE., M.Si

Wakil Rektor Bidang Operasional dan Kemahasiswaan : Dr. Mochammad Mukti Ali, ST., MM

Ketua Program Studi Akuntansi : Devyanthi Syarif, SE., M.Ak

Ketua Program Studi Manajemen (Plt) : Dr. Erna Herlinawati, SE., M.Si

Ketua Program Studi Magister Manajemen : Dr. Nunung Ayu Sofiati (Efi), S.Pd., MM.

Ketua Program Studi Psikologi : Kartika Nuradina, S.Psi., M.Psi, Psikolog

Ketua Program Studi Ilmu Komunikasi : Detya Wiriany, S.I.Kom., M.I.Kom

Ketua Program Studi Sistem Informasi : Ismail, S.Kom., M.Kom

Ketua Program Studi Sistem Komputer : Ricky Wahyudi, S.Kom., MT

Direktur PSDKU Jakarta	: Dr. Mochamad Mukti Ali, ST., MM
Bagian Adm Keuangan	: Rini Sulistiyowati, M.Akt
Bagian Sarana dan Prasarana	: Ismail, S.Kom., M.Kom
Ketua Badan Penjaminan Mutu	: MA. Hamda Roni, Dra., M.Si
Kepala Biro Pengembangan Sistem Mutu & Pengendalian Dokumen	: Listri Herlina, SE., M.AB
Kepala Biro Audit Mutu Internal	: Purwa Ependi, SE., MM
Ketua Lembaga Penelitian & Pengabdian Kepada Masyarakat (LPPM)	: Muhammad Iqbal Alamsyah, SE., MM
Kepala Pusat Kewirausahaan & Inkubator Bisnis	: Ridwan, SE, ME
Kepala Pusat Pengembangan Psikologi	: Prinska Damara Sastri, S.Psi., M.Psi, Psikolog
Kepala Pusat Inovasi & HAKI	: Ahmad Taufiq Maulana Ramdan, S.I.Kom., M.I.Kom
Kepala Pusat Komunikasi Kreatif	: Rizki Surya Tawaqal, S.Ikom., M.I.Kom
Ketua Publikasi dan Kerjasama	: Dr. Andre Suryaningprang, SE., MM
Kepala Biro Administrasi Pembelajaran	: Astrin Kusumawardani, SE., MM, Ak.
Bagian Adm Hasil Pembelajaran	: Kusmiyati, S.Pd., MM
Bagian Adm Data Pembelajaran	: Rendi Hisasi Mahardika, ST
Bagian Penjadwalan & Pelayanan Mahasiswa	: Yusnandi, S. Kom
Bagian Pelayanan Dosen	: Danang Yanuar Hadmanto, SE
Kepala Perpustakaan	: Naidi, S.Sos., MM
Kepala Biro Humas	: Ridho Riadi Akbar, SE., M.Ab
Kepala Biro Pemasaran	: Arie Hendra Saputro, S.Pd., MM
Kepala Biro Kemahasiswaan dan Tracer Study	: Dedi Supiyadi, S.Pd., MM
1.5.2 Yayasan Indonesia Membangun	:
Pembina	: Dr. Ir. H. Arief Kusuma Among Praja, M.B.A.
Pengawas	: Mohammad Faisal, S.E.

Pengurus

Ketua : Dr. Suryanti Takarina Arief, S.H., M.B.A.

Sekretaris : Dr. Yanuar Ramadhan, S.E., Ak, M.M., CA.

Bendahara : Tjipto Sajekti, Dra., Ak., M.M

1.5.3 Daftar Dosen Tetap Universitas Indonesia Membangun, terdiri atas :

Dosen Tetap Program Studi Magister Manajemen

1.	Dr. Hj. Nunung Ayu Sofiati (Efi), S.Pd., MM
2.	Dr. Yoyo Sudaryo., SE., Ak., MM., CA
3.	Dr. Anggono Raras Tirto Sakti., S.Ip., MM
4.	Dr. Gurawan Dayona Ismail, SE., MM
5.	Dr. Ade Salman Alfarisi, SE., MM
6.	Dr. Dayan Hakim Natigor S, SE., Ak., CA., BKP., BCMCP

Dosen Tetap Program Studi Manajemen

1.	Dr. Hj. Erna Herlinawati, SE., M.Si	17.	Ridlwan Muttaqin, S.Pd., MM
2.	Dr. Mochamad Mukti Ali, ST., MM	18.	Ade Ruchjat, SE., MT
3.	Dr. Andre Suryaningprang, SE., MM	19.	Adryan Rachman, S.Ip., MM
4.	Dr. Riyandi Nur Sumawidjaya, SE., MM	20.	Arief Rachmansyah, SE., MM
5.	Dr. Rd. Much. Jusup Nurgraha, SE., MM	21.	Dedi Gumilar, ST., MM
6.	Hj. M A Hamda Roni, Dra., M.Si	22.	Eti Sumariati, SE., MM
7.	Listri Herlina, SE., M.A.B	23.	Ezra Karamang, SE., MM
8.	Tri Febrianti, SE., M.Si	24.	Harmon Djusar, Drs., MM
9.	Arie Hendra Saputro, S.Pd., MM	25.	Lenny Komala Dewi, Dra., M.Si
10.	Asti Nur Aryanti, SE., MM	26.	Palupi Permata Rahmi, S.P., M.Si
11.	Ridho Riadi Akbar, SE., M.Ab	27.	Rama Chandra Jaya, S.Kom., MM.M
12.	Dedi Supiyadi, S.Pd., MM	28.	Siti Sarah, S.Kom., M.M
13.	H. Ismi Iswandi, Drs., M.Si	29.	Widyastuti Nurmalia Utami, S.P., M.S.M
14.	Dadan Abdul Aziz Mubarak, SP., MM	30.	Muhammad Sugiharto, SE., MM
15.	Andhika Mochamad Siddiq, S.Par., MM	31.	Puteri Astari Suni Saputro, SH., M.Kn
16.	Fanji Wijaya, S.Kom., MM., Amd.Kom		

Dosen Tetap Program Studi Akuntansi

1.	Hj. Devyanthi Syarif, SE., M.Ak	11.	Diah Febriyanti, SE., MA
2.	Tjipto Sajekti, Dra., Ak., MM	12.	Dwi Sugiyantoro, SE., MA

3.	Astrin Kusumawardani, SE., Ak., MM	13.	Fadel Salatin, SE., MA
4.	Muhammad Iqbal Alamsyah, SE., MM	14.	Ferry Kosadi, S.E., M.Kom
5.	Ridwan, SE., ME	15.	Neneng Sayidah, SE., Ak., M.Si
6.	Kartika Berliani, SE., MM	16.	Salza Adzri Arismutia, S.E., M.M
7.	Deni Hamdani, SE., M.Ak	17.	Santi Damayanti, S.E., M.M
8.	Ita Kumaratih, SE., M.Si	18.	Vina Merliana, S.E., M.M
9.	Kasir, S.E., Ak., M.Ak	19.	Wajib Ginting S, S.E., M.M., Ak
10.	Peddy HF Dasuki, Drs, Ak., M.Si		

Dosen Tetap Program Studi Psikologi

1.	Kartika Nuradina, S.Psi., M.Psi, Psikolog
2.	Prinska Damara Sastri, S.Psi., M.Psi, Psikolog
3.	Rifqi Farisan Akbar, S.Psi., M.Psi, Psikolog

Dosen Tetap Program Studi Ilmu Komunikasi

1.	Detya Wiryany, S.I.Kom., M.I.Kom
2.	Rizki Surya Tawaqal, S.Ikom., M.I.Kom
3.	Ahmad Taufiq Maulana Ramdan, S.I.Kom., M.I.Kom

Dosen Tetap Program Studi Sistem Komputer

1.	Ricky Wahyudi, S.Kom., M.T
2.	Asep Wasid S.T., M.M.Pd
3.	Muhammad Iqbal, ST, MT.
4.	Firdiansyah Sundawa M.Kom S.Kom
5.	Rizky Ramadhan S.Kom., M.T
6.	Fandi Wijaya S.Kom., M.T
7.	Febriyansyah Ramadhan S.Kom., M.T

Dosen Tetap Program Studi Sistem Informasi

1.	Ismail, S.Kom., M.Kom
2.	Muhammad Thamrin Basri, Ir., M.M.
3.	Yefrie M C Liu, S.Kom.,M.M
4.	Dany Yudha Krisna, S.Kom.,M.Si
5.	Rini Sulistiyowati, SE., M.Akt
6.	Dedy Aridarma, S.Kom.,M.Kom
7.	Syam Gunawan, S.Kom.,M.Kom
8.	M. Hanif Yusuf, S.Kom.,M.Kom
9.	Elizabeth, S.Kom., M.T.I M.M.
10.	Imam Maliki, ST., M.T.I
11.	Ali A Rachman, S.E.M.M

BAB II

VISI, MISI, TUJUAN DAN NILAI-NILAI

2.1. Visi, Misi dan Tujuan Universitas Indonesia Membangun

2.1.1. Visi Universitas Indonesia Membangun

Menjadi Universitas yang menghasilkan tenaga profesional dibidangnya dan Wirausahawan sesuai kebutuhan Industri, Dunia Usaha dan Kerja pada tahun 2025.

2.1.2. Misi Universitas Indonesia Membangun

1. Menyelenggarakan pembelajaran yang memenuhi standar kualitas lulusan yang disyaratkan.
2. Menyelenggarakan penelitian dan pengabdian kepada masyarakat yang menunjang pengembangan ilmu pengetahuan, teknologi, seni, dan kewirausahaan.
3. Mengembangkan jaringan kemitraan.
4. Memberikan pelayanan prima kepada pemangku kepentingan.

2.1.3. Tujuan Universitas Indonesia Membangun

1. Menghasilkan sumber daya manusia yang berdaya saing tinggi dan berkarakter.
2. Menghasilkan penelitian dan pengabdian kepada masyarakat yang berguna bagi pengembangan ilmu pengetahuan, teknologi, seni, dan kewirausahaan.
3. Meningkatkan daya serap lulusan dan luaran penelitian sesuai kebutuhan Industri, Dunia Usaha dan Kerja.
4. Meningkatkan kepuasan pemangku kepentingan

2.2 Visi, Misi dan Tujuan Program Studi Akuntansi

2.2.1 Visi Program Studi Akuntansi

Menjadi Program Studi Akuntansi yang menghasilkan tenaga profesional dan Wirausahawan sesuai kebutuhan Industri, Dunia Usaha dan Kerja pada tahun 2025.

2.2.2 Misi Program Studi Akuntansi

1. Menyelenggarakan pembelajaran yang memenuhi standar kualitas lulusan yang disyaratkan.

2. Menyelenggarakan penelitian dan pengabdian kepada masyarakat di bidang Akuntansi dan Kewirausahaan yang menunjang pengembangan ilmu pengetahuan, teknologi, dan seni.
3. Mengimplementasikan dan mengembangkan jaringan kemitraan
4. Memberikan pelayanan prima kepada pemangku kepentingan

2.2.3 Tujuan Program Studi Akuntansi

1. Menghasilkan lulusan yang berdaya saing tinggi dan berkarakter pada bidang Akuntansi Keuangan, Akuntansi Perpajakan, dan Akuntansi Manajemen, serta Kewirausahaan
2. Meningkatkan kinerja dosen dalam penelitian dan pengabdian kepada masyarakat di bidang Akuntansi dan Kewirausahaan yang berguna bagi pengembangan ilmu pengetahuan, teknologi, dan seni.
3. Meningkatkan daya serap lulusan dan luaran penelitian sesuai dengan kebutuhan Industri, Dunia Usaha dan Kerja.
4. Meningkatkan kepuasan pemangku kepentingan.

2.3 Visi, Misi dan Tujuan Program Studi Manajemen

2.3.1 Visi Program Studi Manajemen

Menjadi Program Studi Manajemen yang menghasilkan tenaga profesional di bidangnya dan Wirausahawan sesuai kebutuhan Industri, Dunia Usaha dan Kerja pada tahun 2025.

2.3.2 Misi Program Studi Manajemen

1. Menyelenggarakan pembelajaran yang memenuhi standar kualitas lulusan yang disyaratkan.
2. Menyelenggarakan penelitian dan pengabdian kepada masyarakat di bidang Manajemen dan Kewirausahaan yang menunjang pengembangan ilmu pengetahuan, teknologi, dan seni.
3. Mengimplementasikan dan mengembangkan jaringan kemitraan.
4. Memberikan pelayanan prima kepada pemangku kepentingan.

2.3.3 Tujuan Program Studi Manajemen

1. Menghasilkan lulusan yang berdaya saing tinggi dan berkarakter pada bidang Manajemen Keuangan, Manajemen Perbankan, Manajemen Sumber Daya Manusia, dan Manajemen Pemasaran, serta Kewirausahaan.

2. Meningkatkan kinerja dosen dalam penelitian dan pengabdian kepada masyarakat di bidang Manajemen dan Kewirausahaan yang berguna bagi pengembangan ilmu pengetahuan, teknologi, dan seni.
3. Meningkatkan daya serap lulusan dan luaran penelitian sesuai kebutuhan Industri, Dunia Usaha dan Kerja.
4. Meningkatkan kepuasan pemangku kepentingan.

2.4 Visi, Misi, dan Tujuan Program Studi Magister Manajemen

2.4.1 Visi Program Studi Magister Manajemen

Menjadi Program Studi Magister Manajemen yang menghasilkan profesional di bidangnya dan Wirausahawan sesuai kebutuhan Industri, Dunia Usaha dan Kerja pada tahun 2025.

2.4.2 Misi Program Studi Magister Manajemen

1. Menyelenggarakan pembelajaran yang memenuhi standar kualitas lulusan yang disyaratkan.
2. Menyelenggarakan penelitian dan pengabdian kepada masyarakat di bidang Manajemen dan Kewirausahaan yang menunjang pengembangan ilmu pengetahuan, teknologi, dan seni.
3. Mengimplementasikan dan mengembangkan jaringan kemitraan
4. Memberikan pelayanan prima kepada pemangku kepentingan.

2.4.3 Tujuan Program Studi Magister Manajemen

1. Menghasilkan lulusan yang berdaya saing tinggi dan berkarakter pada bidang Manajemen Keuangan, Manajemen Perbankan, Manajemen Sumber Daya Manusia, dan Manajemen Pemasaran, serta Kewirausahaan.
2. Meningkatkan kinerja Dosen dalam penelitian dan pengabdian kepada masyarakat di bidang Manajemen dan Kewirausahaan yang berguna bagi pengembangan ilmu pengetahuan, teknologi, dan seni.
3. Meningkatkan profesionalisme di bidangnya dan luaran penelitian sesuai kebutuhan Industri, Dunia Usaha dan Kerja.
4. Meningkatkan kepuasan pemangku kepentingan.

2.5 Visi, Misi, dan Tujuan Program Studi Psikologi

2.5.1 Visi Program Studi Psikologi

Menjadi Program Studi Psikologi yang menghasilkan tenaga profesional di bidangnya dan Wirausahawan sesuai kebutuhan Industri, Dunia Usaha dan Kerja pada tahun 2025.

2.5.2 Misi Program Studi Psikologi

1. Menyelenggarakan pembelajaran yang memenuhi standar kualitas lulusan yang disyaratkan.
2. Menyelenggarakan penelitian dan pengabdian kepada masyarakat di bidang Psikologi dan Kewirausahaan yang menunjang pengembangan ilmu pengetahuan, teknologi, dan seni.
3. Mengimplementasikan dan mengembangkan jaringan kemitraan.
4. Memberikan pelayanan prima kepada pemangku kepentingan,

2.5.3 Tujuan Program Studi Psikologi:

1. Menghasilkan lulusan yang berdaya saing tinggi dan berkarakter pada bidang Psikologi Industri Organisasi dan Psikologi Klinis, serta Kewirausahaan.
2. Meningkatkan kinerja dosen dalam penelitian dan pengabdian kepada masyarakat di bidang Psikologi dan Kewirausahaan yang berguna bagi pengembangan ilmu pengetahuan, teknologi, dan seni.
3. Meningkatkan daya serap lulusan dan luaran penelitian sesuai kebutuhan Industri, Dunia Usaha dan Kerja.
4. Meningkatkan kepuasan pemangku kepentingan.

2.6 Visi, Misi dan Tujuan Program Studi Ilmu Komunikasi

2.6.1 Visi Program Studi Ilmu Komunikasi

Menjadi Program Studi Ilmu Komunikasi dengan integrasi teknologi digital yang menghasilkan tenaga profesional di bidangnya dan Wirausahawan sesuai kebutuhan Industri, Dunia Usaha dan Kerja pada tahun 2025.

2.6.2 Misi Program Studi Ilmu Komunikasi

1. Menyelenggarakan pembelajaran yang memenuhi standar kualitas lulusan yang disyaratkan.
2. Menyelenggarakan penelitian dan pengabdian kepada masyarakat di bidang Ilmu Komunikasi dan Kewirausahaan yang menunjang pengembangan ilmu pengetahuan, teknologi, dan seni.
3. Mengimplementasikan dan mengembangkan jaringan kemitraan.
4. Memberikan pelayanan prima kepada pemangku kepentingan.

2.6.3 Tujuan Program Studi Ilmu Komunikasi

1. Menghasilkan lulusan yang berdaya saing tinggi dan berkarakter pada bidang Ilmu Komunikasi dengan kompetensi *Public Relations*, Manajemen Komunikasi dan Kewirausahaan yang terintegrasi teknologi digital.
2. Meningkatkan kinerja dosen dalam penelitian dan pengabdian kepada masyarakat di bidang Ilmu Komunikasi dan Kewirausahaan yang berguna bagi pengembangan ilmu pengetahuan, teknologi, dan seni.
3. Meningkatkan daya serap lulusan dan luaran penelitian sesuai kebutuhan Industri, Dunia Usaha dan Kerja.
4. Meningkatkan kepuasan pemangku kepentingan.

2.7 Visi, Misi dan Tujuan Program Studi Sistem Komputer

2.7.1 Visi Program Studi Sistem Komputer

Menjadi Program Studi Sistem Komputer yang menghasilkan tenaga profesional di bidangnya dan Wirausahawan sesuai dengan kebutuhan Industri, Dunia Usaha dan Kerja pada tahun 2025.

2.7.2 Misi Program Studi Sistem Komputer

1. Menyelenggarakan pembelajaran yang memenuhi standar kualitas lulusan yang disyaratkan.
2. Menyelenggarakan penelitian dan pengabdian kepada masyarakat di bidang Sistem Komputer dan Kewirausahaan yang menunjang pengembangan ilmu pengetahuan, teknologi, dan seni.
3. Mengimplementasikan dan mengembangkan jaringan kemitraan.
4. Memberikan pelayanan prima kepada pemangku kepentingan.

2.7.3 Tujuan Program Studi Sistem Komputer

1. Menghasilkan lulusan yang berdaya saing tinggi dan berkarakter pada bidang Piranti Berbasis Digital dan Rancang Bangun Perangkat Keras Komputer serta Kewirausahaan.
2. Meningkatkan kinerja Dosen dalam penelitian dan pengabdian kepada masyarakat di bidang Sistem Komputer dan Kewirausahaan yang berguna bagi pengembangan ilmu pengetahuan, teknologi, dan seni.
3. Meningkatkan daya serap lulusan dan luaran penelitian sesuai kebutuhan Industri, Dunia Usaha dan Kerja.
4. Meningkatkan kepuasan pemangku kepentingan.

2.8 Visi, Misi dan Tujuan Program Studi Sistem Informasi

2.8.1 Visi Program Studi Sistem Informasi

Menjadi Program Studi Sistem Informasi yang menghasilkan tenaga profesional di bidangnya dan Wirausahawan sesuai dengan kebutuhan Industri, Dunia Usaha dan Kerja pada tahun 2025.

2.8.2 Misi Program Studi Sistem Informasi

1. Menyelenggarakan pembelajaran yang memenuhi standar kualitas lulusan yang disyaratkan.
2. Menyelenggarakan penelitian dan pengabdian kepada masyarakat di bidang Sistem Informasi dan Kewirausahaan yang menunjang pengembangan ilmu pengetahuan, teknologi, dan seni.
3. Mengimplementasikan dan mengembangkan jaringan kemitraan.
4. Memberikan pelayanan prima kepada pemangku kepentingan

2.8.3 Tujuan Program Studi Sistem Informasi

1. Menghasilkan lulusan yang berdaya saing tinggi dan berkarakter dalam bidang Audit dan Rekayasa Sistem Informasi, serta memiliki kemampuan berwirausaha.
2. Menghasilkan penelitian dan pengabdian kepada masyarakat di bidang Sistem Informasi dan Kewirausahaan yang berguna bagi pengembangan ilmu pengetahuan, teknologi, dan seni.
3. Meningkatkan daya serap lulusan dan luaran penelitian sesuai kebutuhan Industri, Dunia Usaha dan Kerja.
4. Meningkatkan kepuasan pemangku kepentingan.

2.9 Nilai-Nilai Universitas Indonesia Membangun

Penyelenggaraan dan pengembangan Universitas Indonesia Membangun dilakukan dengan mengintegrasikan nilai-nilai (*value*) **INABA**. Nilai-nilai **INABA** melekat menjadi karakter Civitas Akademika yang mampu menumbuhkan keperibadian yang menguasai ilmu pengetahuan, teknologi, dan seni serta kewirausahaan. Nilai-nilai **INABA** meliputi:

1. **Integritas**, Jujur dan selalu mengedepankan prinsip moral dan etika dalam bertindak
2. **Asertif**, Percaya diri dan berani menyampaikan pendapat
3. **Bijaksana**, Arif, tajam pikiran, cermat, menggunakan akal budinya dalam memecahkan berbagai masalah
4. **Analitis**, logis dalam pengambilan keputusan

BAB III

PENYELENGGARAAN PENDIDIKAN

Universitas Indonesia Membangun menyelenggarakan dua jenis program pendidikan, yaitu: Program Pendidikan Sarjana dan Program Pendidikan Magister

Program Pendidikan Sarjana terdiri dari 6 (enam) program studi, yaitu:

1. Program Studi Akuntansi
2. Program Studi Manajemen
3. Program Studi Psikologi
4. Program Studi Ilmu Komunikasi
5. Program Studi Sistem Komputer
6. Program Studi Sistem Informasi

Program Pendidikan Magister terdiri dari 1 (satu) program studi, yaitu: Program Studi Magister Manajemen.

PASAL 1

KETENTUAN UMUM

Dalam Penyelenggaraan Pendidikan, yang dimaksud dengan :

1. Pendidikan Tinggi adalah jenjang pendidikan setelah pendidikan menengah yang mencakup program diploma, program sarjana, program magister, program doktor, program profesi, program spesialis yang diselenggarakan oleh Perguruan Tinggi berdasarkan kebudayaan bangsa Indonesia.
2. Perguruan Tinggi adalah satuan pendidikan yang menyelenggarakan pendidikan tinggi.
3. Pendidikan Akademik adalah pendidikan yang diarahkan terutama pada penguasaan ilmu pengetahuan, teknologi, dan/atau kesenian.
4. Yayasan adalah Yayasan Indonesia Membangun (d/h Yayasan Pendidikan Ilmu Administrasi dan Akuntansi), yang berdiri pada tahun 1972 berdasarkan Akta Notaris Nomor 34 tanggal 14 Januari 1972, dan mengalami perubahan nama berdasarkan Akta Keterangan Penetapan Risalah Rapat Nomor 40 tanggal 21 September 2000 tentang Perubahan nama Yayasan yang semula bernama Yayasan Pendidikan Ilmu Administrasi dan Akuntansi (YPIAA) menjadi Yayasan Indonesia Membangun (YIM) bertindak sebagai Badan Penyelenggara Universitas Indonesia Membangun.

5. Universitas adalah Universitas Indonesia Membangun merupakan perguruan tinggi yang diselenggarakan oleh Yayasan berdasarkan Berita Acara Serah Terima dari Lembaga Layanan Pendidikan Tinggi Wilayah IV tanggal 22 April 2021 tentang Salinan Surat Keputusan Kementerian Pendidikan dan Kebudayaan Republik Indonesia Nomor 127/E/O/2021 pada tanggal 9 April 2021 tentang Izin Penggabungan Sekolah Tinggi Manajemen Informatika dan Teknik Komputer Indonesia di Jakarta dan Sekolah Tinggi Ilmu Ekonomi Indonesia Membangun di Kota Bandung Menjadi Universitas Indonesia Membangun di Kota Bandung Provinsi Jawa Barat yang diselenggarakan oleh Yayasan Indonesia Membangun.
6. Rektor adalah Rektor Universitas Indonesia Membangun merupakan organ Universitas yang memimpin penyelenggaraan dan pengelolaan Universitas Indonesia Membangun.
7. Rektorat adalah organ pimpinan Universitas Indonesia Membangun yang terdiri atas Rektor dan para Wakil Rektor.
8. Wakil Rektor adalah organ rektorat yang bertanggung jawab sepenuhnya kepada Rektor. Wakil Rektor terdiri atas: Wakil Rektor Bidang Akademik dan Wakil Rektor Bidang Operasional & Kemahasiswaan.
9. Senat Akademik adalah organ Universitas Indonesia Membangun yang memberikan pertimbangan, dan melakukan pengawasan di bidang akademik.
10. Bidang akademik adalah bidang penyelenggaraan dan pengembangan Universitas Indonesia Membangun yang mencakup pendidikan, penelitian, dan pengabdian kepada masyarakat.
11. Program Studi adalah kesatuan kegiatan pendidikan dan pembelajaran yang memiliki kurikulum dan metode pembelajaran tertentu dalam satu jenis pendidikan akademik, pendidikan profesi, dan/atau pendidikan vokasi.
12. Ketua Program Studi adalah pimpinan Program Studi yang berwenang dan bertanggung jawab terhadap penyelenggaraan Tridarma Perguruan Tinggi di Program Studi masing- masing.
13. Warga Universitas Indonesia Membangun adalah civitas akademika, tenaga kependidikan dan semua pihak yang bernaung di bawah nama Universitas.
14. Civitas Akademika adalah masyarakat akademik yang terdiri atas Dosen dan Mahasiswa.
15. Dosen adalah pendidik profesional dan ilmuwan dengan tugas utama mentransformasikan, mengembangkan, dan menyebarkan ilmu pengetahuan dan teknologi melalui pendidikan, penelitian, dan pengabdian kepada masyarakat.
16. Koordinator Rumpun adalah unsur pelaksana akademik yang membantu Ketua Program Studi dalam mengembangkan bidang keilmuan pada masing-masing rumpun mata kuliah.

17. Koordinator Mata Kuliah adalah unsur pelaksana yang membantu koordinator rumpun dalam menjalin, memelihara dan melaksanakan mata kuliah kepada masing-masing dosen.
18. Tenaga Kependidikan adalah anggota masyarakat yang mengabdikan diri dan diangkat dengan tugas utama menunjang penyelenggaraan pendidikan tinggi.
19. Mahasiswa adalah peserta didik pada jenjang pendidikan tinggi yang terdaftar dan belajar di Universitas Indonesia Membangun.
20. Mahasiswa Program Reguler adalah mahasiswa yang mengikuti program pendidikan secara penuh waktu.
21. Mahasiswa Transfer adalah mahasiswa lanjutan dan mahasiswa pindahan melalui proses konversi.
22. Mahasiswa Aktif adalah mahasiswa yang melakukan pendaftaran ulang untuk mengikuti kegiatan semester berjalan.
23. Mahasiswa Cuti Akademik adalah mahasiswa yang tidak mengikuti perkuliahan selama 1 (satu) semester karena alasan yang dapat dipertimbangkan dan disetujui oleh Ketua Program Studi.
24. Mahasiswa Non Aktif adalah mahasiswa yang tidak melakukan pendaftaran ulang (herregistrasi) studi pada semester berjalan.
25. Mahasiswa Keluar adalah mahasiswa yang tidak melakukan pendaftaran ulang (herregistrasi) selama 2 (dua) semester berturut-turut.
26. Mahasiswa DO (*Drop Out*) adalah Mahasiswa yang masa studinya telah melampaui 7 (tujuh) tahun akademik Untuk Program Pendidikan Sarjana, dan Mahasiswa yang masa studinya telah melampaui 4 (empat) tahun akademik untuk Program Pendidikan Magister atau mahasiswa yang diberhentikan sebagai mahasiswa aktif berdasarkan evaluasi telah melakukan pelanggaran peraturan akademik dan/atau Kode Etik Mahasiswa serta Tata Tertib Kehidupan Kampus.
27. Evaluasi hasil studi adalah evaluasi proses pembelajaran terhadap kemajuan mahasiswa berdasarkan evaluasi bidang akademik yang mengacu pada buku pedoman akademik dan evaluasi bidang non akademik yang mengacu pada Kode Etik Mahasiswa serta Tata Tertib Kehidupan Kampus.
28. Kurikulum adalah seperangkat rencana dan pengaturan mengenai tujuan, isi, dan bahan pelajaran serta cara yang digunakan sebagai pedoman penyelenggaraan kegiatan pembelajaran untuk mencapai tujuan Pendidikan Tinggi.
29. Program sertifikasi adalah program pendidikan yang diarahkan menyiapkan peserta didik untuk memperoleh kompetensi tertentu dan mendapatkan sertifikat.
30. Pembelajaran adalah proses interaksi mahasiswa dengan dosen dan sumber belajar

pada suatu lingkungan belajar.

31. Pembelajaran *Blended Learning* adalah pembelajaran yang dilakukan secara daring dan tatap muka.
32. Pembelajaran *Hybrid Learning* adalah pembelajaran yang dilakukan dengan mengkombinasikan pembelajaran daring dengan pembelajaran tatap muka.
33. Pembelajaran e- *Learning* adalah pembelajaran yang dilakukan secara daring dengan memanfaatkan teknologi informasi dan komunikasi.
34. Sistem Kredit Semester (SKS) merupakan sistem pembelajaran dengan menggunakan satuan kredit semester (sks) sebagai takaran beban belajar mahasiswa, beban belajar suatu program studi, maupun beban tugas dosen dalam pembelajaran.
35. Satuan kredit semester (sks) adalah takaran waktu kegiatan belajar yang dibebankan pada mahasiswa per minggu per semester dalam proses Pembelajaran melalui berbagai bentuk Pembelajaran atau besarnya pengakuan atas keberhasilan usaha mahasiswa dalam mengikuti kegiatan kurikuler di suatu Program Studi.
36. Semester adalah satuan waktu proses pembelajaran efektif selama 16 (enam belas) minggu termasuk Ujian Tengah Semester (UTS) dan Ujian Akhir Semester (UAS).
37. Kartu Rencana Studi (KRS) adalah kartu yang berisi daftar mata kuliah yang akan diikuti oleh mahasiswa dalam satu semester.
38. Kartu Hasil Studi (KHS) adalah daftar nilai hasil pembelajaran dalam satu semester pembelajaran dan Indeks Prestasi Semester (IPS)
39. Transkrip Akademik adalah daftar mata kuliah yang ditempuh dan lulus, disertai dengan bobot sks, nilai yang telah diperoleh selama masa studi, dan Indeks Prestasi Kumulatif serta predikat kelulusan.
40. Kalender Akademik adalah pengaturan waktu dan jenis kegiatan akademik yang dijadwalkan dalam satu tahun akademik.
41. Yudisium adalah forum evaluasi akademik untuk menetapkan hasil belajar akhir seorang mahasiswa yang diselenggarakan oleh Program Studi.
42. Wisuda adalah proses pelantikan kelulusan mahasiswa yang telah menempuh masa belajar di Universitas Indonesia Membangun.
43. Alumni adalah mahasiswa yang telah dikukuhkan sebagai lulusan program studi jenjang tertentu dari Universitas Indonesia Membangun, yang selanjutnya menjadi anggota Ikatan Keluarga Alumni.

PASAL 2

PENDIDIKAN TINGGI

1. Universitas Indonesia Membangun menyelenggarakan Program Pendidikan Sarjana

dan Magister.

2. Penyelenggaraan Program Pendidikan bertujuan menyiapkan peserta didik untuk menjadi anggota masyarakat yang memiliki kemampuan akademik dalam menerapkan, mengembangkan, dan/atau memperkaya khasanah ilmu pengetahuan, teknologi dan/atau kesenian, serta menyebarkan dan mengupayakan penggunaannya untuk meningkatkan taraf kehidupan masyarakat dan memperkaya kebudayaan nasional.
3. Program Pendidikan Sarjana diarahkan pada hasil lulusan yang memiliki kualifikasi sebagai berikut :
 - a. Menguasai dasar-dasar ilmiah dan keterampilan dalam bidang keahlian tertentu sehingga mampu menemukan, memahami, mengidentifikasi permasalahan yang sesuai dengan bidang keahliannya.
 - b. Mampu menerapkan ilmu pengetahuan dan keterampilan yang dimiliki sesuai dengan bidang keahliannya dalam kegiatan produktif dan pelayanan kepada masyarakat dengan sikap dan perilaku yang sesuai dengan tata kehidupan bersama.
 - c. Menguasai konsep teoritis bidang pengetahuan tertentu secara umum dan konsep teoritis bagian khusus dalam bidang pengetahuan tersebut secara mendalam, serta mampu memformulasikan penyelesaian masalah prosedural.
 - d. Mampu mengaplikasikan bidang keahliannya dan memanfaatkan ilmu pengetahuan, teknologi, dan/atau seni pada bidangnya dalam penyelesaian masalah serta mampu beradaptasi terhadap situasi yang dihadapi.
 - e. Mampu mengambil keputusan yang tepat berdasarkan analisis informasi dan data, dan mampu memberikan petunjuk dalam memilih berbagai alternatif solusi secara mandiri dan kelompok.
 - f. Bertanggungjawab pada pekerjaan sendiri dan dapat diberi tanggungjawab atas pencapaian hasil kerja organisasi.
 - g. Mampu menyampaikan ide dan informasi melalui berbagai media ke masyarakat dalam forum ilmiah maupun masyarakat umum.
4. Program Pendidikan Magister diarahkan pada hasil lulusan yang memiliki kualifikasi sebagai berikut :
 - a. Menguasai dasar-dasar ilmiah dan keterampilan dalam bidang keahlian tertentu sehingga mampu menemukan, memahami, mengidentifikasi permasalahan yang sesuai dengan bidang keahliannya.
 - b. Mampu menerapkan ilmu pengetahuan dan keterampilan yang dimiliki sesuai dengan bidang keahliannya dalam kegiatan produktif dan pelayanan kepada masyarakat dengan sikap dan perilaku yang sesuai dengan tata kehidupan bersama.

- c. Mampu mengembangkan pengetahuan, teknologi, dan/atau seni di dalam bidang keilmuannya atau praktek profesionalnya melalui riset, hingga menghasilkan karya inovatif dan teruji.
- d. Mampu memecahkan permasalahan ilmu pengetahuan, teknologi, dan/atau seni di dalam bidang keilmuannya melalui pendekatan inter atau multi-disipliner

PASAL 3

PENYELENGGARAAN PROGRAM PENDIDIKAN

1. Penyelenggaraan program pendidikan harus memenuhi Standar Nasional Pendidikan (SNP) yang terdiri atas:
 - a. Standar kompetensi lulusan;
 - b. Standar isi pembelajaran;
 - c. Standar proses pembelajaran;
 - d. Standar penilaian pembelajaran;
 - e. Standar pendidik dan tenaga kependidikan;
 - f. Standar sarana dan prasarana pembelajaran;
 - g. Standar pengelolaan pembelajaran; dan
 - h. Standar pembiayaan pembelajaran.
2. Standar Nasional Pendidikan sebagaimana dimaksud pada ayat (1) menjadi acuan dalam menyusun, menyelenggarakan, dan mengevaluasi Kurikulum
3. Standar kompetensi lulusan merupakan kriteria minimal tentang kualifikasi kemampuan lulusan yang mencakup sikap, pengetahuan, dan keterampilan yang dinyatakan dalam rumusan Capaian Pembelajaran lulusan.
4. Standar kompetensi lulusan yang dinyatakan dalam rumusan capaian Pembelajaran lulusan sebagaimana dimaksud pada ayat (1) digunakan sebagai acuan utama pengembangan standar isi Pembelajaran, standar proses Pembelajaran, standar penilaian Pembelajaran, standar Dosen dan Tenaga Kependidikan, standar sarana dan prasarana Pembelajaran, standar pengelolaan Pembelajaran, dan standar pembiayaan Pembelajaran.

PASAL 4

FLEKSIBILITAS PROGRAM PENDIDIKAN SARJANA DAN MAGISTER

1. Fleksibilitas program pendidikan diterapkan sebagai prasyarat agar dapat menghasilkan lulusan yang memiliki kemampuan yang fleksibel.

2. Fleksibilitas program pendidikan baik isi maupun pengelolaannya meliputi 3 dimensi yaitu penyelenggaraan program, mahasiswa, dan lulusan.
3. Fleksibilitas dari segi penyelenggaraan program berarti Universitas menyajikan program pendidikan dengan konfigurasi program yang bervariasi termasuk Program Kampus Merdeka.
4. Fleksibilitas dari segi mahasiswa berarti mahasiswa memiliki peluang untuk memilih konfigurasi paket program pendidikan yang sesuai dengan minat dan kemampuannya termasuk pemanfaatan Program Merdeka Belajar Kampus Merdeka.
5. Fleksibilitas dari segi lulusan berarti lulusan dimungkinkan memiliki kemampuan yang lebih luwes sesuai dengan tuntutan lapangan kerja dan dunia usaha.
6. Lulusan Universitas dimungkinkan memilih berbagai kapabilitas yang dikembangkan berdasarkan bidang keilmuan yang ditekuni.
7. Prinsip fleksibilitas tersebut diimplementasikan sebagai berikut:
 - a. Program pendidikan sarjana juga menerima mahasiswa baru dari lulusan SMA dan sederajat.
 - b. Program magister menerima lulusan sarjana dari semua jurusan
 - c. Setiap program studi menyediakan kelompok mata kuliah pilihan untuk memberi kesempatan pada mahasiswa mengambil mata kuliah tersebut pada lintas prodi, lintas PT atau Pembelajaran Merdeka Belajar Kampus Merdeka.

PASAL 5

SISTEM PENGELOLAAN PEMBELAJARAN

1. Pengelolaan pembelajaran di Universitas Indonesia Membangun dikelola dalam Sistem Informasi Akademik (SIKAD).
2. SIKAD merupakan satu sistem layanan pembelajaran yang memfasilitasi dosen dan mahasiswa dalam penyelenggaraan pembelajaran.
3. Perencanaan dan pelaksanaan pembelajaran yang dipersiapkan oleh dosen dapat berupa perkuliahan daring dan kombinasi antara tatap muka dengan daring.
4. Perkuliahan daring dalam pembelajaran *blended learning* dapat dilaksanakan antara 60-80% dari jumlah pertemuan dalam satu semester.
5. Perkuliahan *hybrid learning* dapat dilaksanakan 100% dari jumlah pertemuan dalam satu semester dalam bentuk *synchronous* dan *asynchronous*.
6. Aktivitas pembelajaran (Quiz, Tugas, jurnal, Video, dan evaluasi) termasuk presensi direkam pada SIKAD.

PASAL 6

BEBAN DAN MASA STUDI

1. Program pendidikan di Universitas Indonesia Membangun diselenggarakan dengan menggunakan Sistem Kredit Semester (SKS). Sistem Kredit Semester (SKS) yang dimaksud pada ayat ini merupakan sistem pembelajaran dengan menggunakan satuan kredit semester (sks) sebagai takaran beban belajar mahasiswa, beban belajar suatu program studi, maupun beban tugas dosen dalam pembelajaran.
2. Sistem Kredit Semester menggunakan satuan waktu semester dalam satu tahun akademik terdiri atas semester gasal, semester genap dan semester antara (semester pendek).
3. Kredit adalah suatu penghargaan secara kuantitatif terhadap beban studi mahasiswa, beban kerja dosen, pengalaman belajar, dan beban penyelenggaraan program.
4. Satuan kredit semester (sks) sebagaimana dimaksud dalam Ayat (2) merupakan:
 - a. takaran beban belajar mahasiswa per minggu per semester melalui berbagai bentuk kegiatan kurikuler dalam proses pembelajaran;
 - b. takaran jumlah beban belajar mahasiswa dalam suatu program studi yang dinyatakan dalam kurikulum;
 - c. takaran beban tugas dosen dalam pembelajaran yang terdiri atas perencanaan, pelaksanaan, dan penilaian pembelajaran.
5. Satu semester setara dengan kegiatan belajar 16 (enam belas) minggu, termasuk Ujian Tengah Semester (UTS) dan Ujian Akhir Semester (UAS), dimana pertemuan ke 7 (tujuh) dan 15 (lima belas) merupakan *review* pembelajaran kecuali mata kuliah praktika dan magang.
6. Beban Studi Program Pendidikan Sarjana minimal 144 sks dan sebanyak-banyaknya 160 sks dapat ditempuh dalam waktu 4 (empat) tahun akademik dan paling lama 7 (tujuh) tahun akademik setelah pendidikan menengah.
7. Beban studi program pendidikan Magister sekurang-kurangnya 36 sks dan sebanyak-banyaknya 42 sks dalam waktu 1,5 (satu setengah) tahun akademik dan paling lama 4 (empat) tahun akademik setelah pendidikan Sarjana.
8. Satu tahun akademik terdiri atas 2 (dua) semester yaitu semester gasal dan semester genap dan dapat menyelenggarakan semester antara.
9. Setiap mata kuliah paling sedikit memiliki bobot 1 (satu) sks.
10. Beban belajar mahasiswa pada semester 1 maksimal 21 sks, dan pada semester 2 ke atas dapat mengambil sks berdasarkan capaian Indeks Prestasi Semester (IPS).
11. Masa studi adalah waktu yang diperlukan oleh seorang mahasiswa untuk menyelesaikan program pendidikannya, terhitung sejak pertama kali terdaftar sebagai mahasiswa Universitas Indonesia Membangun.

12. Cuti kuliah diperhitungkan dalam akumulasi lama studi.
13. Semester Pendek tidak diperhitungkan dalam akumulasi lama studi.
14. Masa studi program pendidikan Sarjana berasal dari SLTA dapat ditempuh dalam 8 semester dan paling lama 14 semester (tidak ada perpanjangan studi setelah semester
15. Masa studi program pendidikan Sarjana masukan non-SLTA dapat ditempuh dalam 2 semester dan paling lama 6 semester, tergantung pada banyaknya beban studi yang harus diselesaikan.
16. Mahasiswa yang memiliki prestasi akademik tinggi pada program sarjana dapat menyelesaikan studinya selama 3,5 (tiga setengah) tahun akademik.
17. Mahasiswa berprestasi akademik tinggi pada program sarjana adalah mahasiswa yang mempunyai Indeks Prestasi Kumulatif (IPK) $\geq 3,50$ (tiga koma lima) dan memenuhi etika akademik.
18. Masa studi program pendidikan magister dapat ditempuh dalam 1,5 (satu setengah) tahun akademik dan paling lama 4 (empat) tahun.
19. Mahasiswa berprestasi akademik tinggi pada program magister adalah mahasiswa yang mempunyai Indeks Prestasi Kumulatif (IPK) $\geq 3,50$ (tiga koma lima nol) dan memenuhi etika akademik.
20. Mahasiswa berkontribusi adalah mahasiswa yang berkontribusi dalam menyukseskan program-program Universitas Indonesia Membangun dan program Kampus Merdeka.
21. Monitoring prestasi dan penyelesaian studi mahasiswa dalam masa studi dilakukan setiap akhir semester oleh program studi di bawah koordinasi Wakil Rektor Bidang Akademik.
22. Hasil monitoring dijadikan salah satu bahan pertimbangan dalam peningkatan kualitas pembelajaran

PASAL 7

MAHASISWA BARU, PINDAHAN/LANJUTAN

1. Universitas Indonesia Membangun menjaga keseimbangan antara jumlah mahasiswa baru yang diterima dalam setiap program studi dengan kapasitas sarana dan prasarana, dosen dan tenaga kependidikan, serta layanan dan sumber daya pendidikan lainnya.
2. Penerimaan mahasiswa baru dilakukan melalui beberapa jalur seleksi.
3. Selain jalur seleksi, penerimaan mahasiswa baru juga dilakukan melalui konversi untuk mahasiswa pindahan atau lanjutan.
4. Calon mahasiswa yang diterima hanya yang sudah memenuhi persyaratan akademik dan non akademik.

5. Persyaratan untuk menjadi mahasiswa pada program sarjana atau magister adalah memiliki ijazah atau surat keterangan lulus pendidikan 1 (satu) jenjang atau tingkat pendidikan di bawahnya atau memperoleh pengakuan setingkat atas hasil prestasi belajar melalui pengalaman; dan memenuhi persyaratan lain yang ditetapkan Universitas Indonesia Membangun.
6. Penerimaan mahasiswa baru dilakukan dengan tidak membedakan jenis kelamin, agama, suku, ras, kedudukan sosial dan tingkat kemampuan ekonomi.
7. Universitas Indonesia Membangun mencari dan menjaring calon mahasiswa yang memiliki potensi akademik tinggi, tetapi kurang mampu secara ekonomi, dengan proporsi yang ditentukan oleh Yayasan.
8. Warga negara asing dapat menjadi mahasiswa setelah memenuhi persyaratan dan ketentuan Universitas Indonesia Membangun, serta sesuai ketentuan peraturan perundang-undangan.
9. Ketentuan dan persyaratan lebih lanjut mengenai penerimaan mahasiswa baru diatur dalam Keputusan Rektor.

PASAL 8

KONVERSI

1. Konversi, atau alih kredit mata kuliah dilakukan melalui proses evaluasi atas mata kuliah yang ditempuh seorang mahasiswa dari suatu perguruan tinggi (selanjutnya disebut PT asal) yang akan pindah dan/ atau melanjutkan pendidikannya ke Universitas Indonesia Membangun dengan berpedoman kepada kriteria-kriteria yang ditetapkan oleh Universitas Indonesia Membangun.
2. Mahasiswa Pindahan adalah Mahasiswa yang belum menyelesaikan Program Pendidikan pada perguruan tinggi asal.
3. Mahasiswa Lanjutan adalah mahasiswa yang telah menyelesaikan Program Diploma pada perguruan tinggi asal.
4. Pelaksana Konversi adalah Ketua Program Studi
5. Masa Studi bagi mahasiswa konversi minimal 2 (dua) semester
6. Hasil Konversi harus diketahui oleh Wakil Rektor Bidang Akademik

PASAL 9

PENGAKUAN KREDIT

1. Pengakuan kredit adalah penghargaan pengalaman belajar atau kegiatan akademik yang dimiliki mahasiswa pindahan, mahasiswa baru dari jalur pendidikan nonformal,

- mahasiswa program kumpul kredit, atau mahasiswa program khusus.
2. Pengakuan kredit hanya dapat diberikan kepada perorangan yang berstatus sebagai mahasiswa Universitas Indonesia Membangun.
 3. Kredit dan pengalaman belajar yang diperoleh di luar Universitas Indonesia Membangun dapat diakui jika setara dengan program studi yang sudah diikuti dan diperoleh dari lembaga perguruan tinggi dalam negeri yang terakreditasi, perguruan tinggi luar negeri yang diakui Ditjen Dikti, lembaga kursus dan pelatihan/diklat terakreditasi.
 4. Kredit dan pengalaman belajar yang diperoleh di Universitas Indonesia Membangun dapat diakui jika setara dengan program studi yang dituju dan memperoleh persetujuan dari Ketua Program Studi dan disahkan oleh Wakil Rektor Bidang Akademik.
 5. Pengakuan kredit yang dapat diperhitungkan adalah kredit yang diperoleh mahasiswa dari pengalaman belajar atau kegiatan akademik yang setara atau lebih tinggi, misalnya pada program Sarjana dengan Sarjana, Magister dengan Magister.
 6. Pengakuan kredit Sarjana bagi mahasiswa lama atau mahasiswa baru dapat diajukan oleh mahasiswa Universitas Indonesia Membangun yang pindah program studi.
 7. Pengakuan kredit Sarjana bagi mahasiswa lama, mahasiswa baru, atau mahasiswa yang mengikuti kurikulum baru dilakukan dengan asas tidak merugikan mahasiswa yang bersangkutan.
 8. Masa berlaku kredit alihan Magister minimum 2 semester dari jenjang pendidikan sebelumnya atau dari lembaga tempat diperolehnya kredit alihan tersebut.
 9. Pengakuan kredit diberikan setelah divalidasi oleh pihak-pihak sebagai berikut:
 - a. Ketua Program Studi Sarjana untuk pengakuan kredit program Sarjana.
 - b. Ketua Program Studi Magister untuk pengakuan kredit program Magister.
 10. Kredit alihan dan kredit yang diakui, disahkan oleh Ketua Program Studi dan diketahui oleh Wakil Rektor Bidang Akademik
 11. Kredit yang diperoleh mahasiswa dari hasil pendidikan dan pelatihan yang berkualitas (termasuk pendidikan dan pelatihan yang diselenggarakan oleh Universitas dapat diakui kreditnya dengan sistem transfer kredit, diatur dalam Peraturan Rektor.
 12. Pengakuan Pembelajaran Rekognisi Lampau dari lembaga pendidikan dan pelatihan yang berkualitas dilakukan oleh Ketua Program Studi dan disahkan oleh Wakil Rektor Bidang Akademik, diatur dalam Keputusan Rektor.

PASAL 10

SEMESTER PENDEK

1. Semester Pendek atau Semester Antara adalah satuan waktu kegiatan perkuliahan 16 pertemuan selama 8 minggu efektif, yang diselenggarakan setahun sekali setelah

semester genap berakhir.

2. Penyelenggaraan pendidikan dan nilai yang diperoleh pada Semester Pendek memiliki bobot yang sama dengan penyelenggaraan pendidikan dan nilai pada semester biasa.
3. Semester Pendek dilaksanakan untuk memberi kesempatan mahasiswa memperbaiki nilai dan mempercepat masa studi, dengan jumlah sks paling banyak 9 sks.
4. Semester Pendek hanya boleh diikuti oleh mahasiswa yang tercatat sebagai mahasiswa aktif pada semester genap tahun akademik berjalan.
5. Mata Kuliah yang ditawarkan pada Semester Pendek diusulkan oleh Ketua Program Studi dan disetujui oleh Wakil Rektor Bidang Akademik.
6. Beban belajar dalam Semester Pendek yang dihargai 1 sks setara dengan 340 menit per minggu per semester. Kegiatan pembelajaran dapat berupa kuliah, responsi, tutorial, seminar atau pembelajaran lain yang sejenis, praktikum, praktik studio, praktik bengkel, praktek lapangan, dan/atau bentuk pembelajaran lain yang setara. Alokasi Jam Kegiatan Pembelajaran dalam 1 sks per Minggu.

PASAL 11

PROFIL DAN KOMPETENSI LULUSAN

1. Profil lulusan merupakan performansi kapabilitas lulusan yang utuh dan mandiri dengan atribut multidimensional, multi-kecakapan, dan multi-modalitas dalam bidang keahlian tertentu.
2. Deskripsi performansi kapabilitas memberikan gambaran lingkup kecakapan dan talenta lulusan dalam menjalani bidang okupasi, profesi, atau pilihan hidup tertentu sesuai dengan bidang keahliannya.
3. Performansi kapabilitas lulusan program studi menggambarkan kompetensi utama bidang kesarjanaan yang harus dikuasai dan pengembangan kompetensi sebagai wujud keutuhan performansi kapabilitas lulusan program studi.
4. Kompetensi utama bidang kesarjanaan,
 - a. merupakan kecakapan dasar untuk mencapai kompetensi lulusan sesuai bidang keilmuannya;
 - b. merupakan acuan baku minimal mutu penyelenggaraan program studi;
 - c. berlaku secara nasional dan internasional;
 - d. bersifat lentur dan akomodatif terhadap perubahan yang sangat cepat di masa yang akan datang; serta
 - e. merupakan kesepakatan bersama antara kalangan perguruan tinggi, masyarakat profesi, dan pengguna lulusan.
5. Pengembangan kompetensi utama program studi, merupakan penyempurnaan keutuhan

performansi kapabilitas yang disediakan oleh program studi sebagai mata kuliah pilihan, dan memberikan kebebasan pada mahasiswa untuk memilihnya baik di dalam maupun di luar program studi, sebagai perwujudan dari pengembangan transdisipliner.

6. Elemen-elemen performansi kapabilitas lulusan terdiri atas
 - a. Landasan pengembangan karakter.
 - b. Penguasaan ilmu, keterampilan dan pengaplikasiannya dalam berkarya sesuai dengan bidang keahliannya.
 - c. pengembangan kapasitas diri, kreativitas, dan adaptabilitas dalam menghadapi perubahan teknologi.
7. Setiap program studi merumuskan profil lulusan sesuai dengan karakteristik program studi masing-masing.

PASAL 12

KURIKULUM

1. Kurikulum adalah seperangkat rencana dan pengaturan mengenai tujuan, isi, dan bahan pelajaran serta cara yang digunakan sebagai pedoman penyelenggaraan kegiatan pembelajaran untuk mencapai tujuan Pendidikan Tinggi.
2. Kurikulum pendidikan tinggi yang menjadi dasar penyelenggaraan program studi tersusun dalam struktur sebagai berikut: kelompok Mata kuliah Dasar Umum (MKDU), kelompok Mata kuliah Wajib (MKW) yang terdiri dari sub kelompok Mata Kuliah Wajib Universitas, mata Kuliah Wajib Program Studi, kelompok Mata Kuliah Pilihan (MKP) yang terdiri dari sub kelompok Mata Kuliah Pilihan Universitas, dan Mata Kuliah Pilihan Program Studi.
3. Kelompok Mata Kuliah Dasar Umum (MKDU) Pengembangan Karakter bertujuan untuk membentuk sikap, tata nilai, dan keterampilan sebagai performansi sarjana lulusan Universitas Indonesia Membangun.
4. Kelompok Mata Kuliah Wajib (MKW), merupakan mata Kuliah Wajib Universitas dan Program Studi ditujukan untuk menghasilkan kemampuan utama dalam penguasaan pengetahuan, sikap, dan keterampilan terkait kewenangan dan tanggung jawabnya.
5. Kelompok Mata Kuliah Pilihan (MKP) yang terdiri atas Mata Kuliah Pilihan baik diambil di dalam Program Studi, merupakan mata kuliah yang bertujuan mengembangkan kapasitas diri sesuai dengan minat mahasiswa untuk membentuk keutuhan performansi kapabilitas yang dibutuhkan.
6. Mata Kuliah wajib adalah mata kuliah yang harus ditempuh dan lulus untuk penyelesaian studi.
7. Mata Kuliah pilihan adalah mata kuliah yang dapat dipilih (dalam jumlah sks tertentu)

untuk ditempuh dan lulus sesuai dengan minat dan kebutuhan mahasiswa untuk memenuhi beban studi yang diprogramkan atas persetujuan dosen pembimbing akademik.

PASAL 13

KURIKULUM PROGRAM SARJANA

1. Universitas Indonesia Membangun menyelenggarakan Program Pendidikan Sarjana dengan kurikulum yang disesuaikan dengan Kurikulum Pendidikan Tinggi (KPT) Era Industri 4.0 untuk diterapkan dalam Sistem Kredit Semester. Dalam pelaksanaan Sistem Kredit Semester, penyempurnaan kurikulum menjadi suatu prosedur yang dilaksanakan secara berkesinambungan dengan maksud mendekatkan mutu keluaran proses pendidikan dengan tuntutan kebutuhan masyarakat akan lulusan Universitas Indonesia Membangun.
2. Konsep yang dikembangkan dalam kurikulum adalah bahwa lulusan dari setiap program studi diukur berdasarkan capaian pembelajaran (CP). Kurikulum disusun mengacu pada Visi dan Misi yang berlandaskan Kerangka kualifikasi Nasional Indonesia (KKNI) dengan rujukan dari asosiasi profesi, Dikti dan Perguruan Tinggi lain. Kurikulum sebagai sebuah rancangan terdiri dari empat unsur yaitu capaian pembelajaran, bahan kajian yang harus dikuasai, strategi pembelajaran untuk mencapai, dan sistem penilaian ketercapaian.
3. Dalam upaya memenuhi arah perubahan dan kebutuhan akan *link and match* dengan dunia usaha dan dunia industri, dan untuk menyiapkan mahasiswa dalam dunia kerja, Perguruan Tinggi dituntut agar dapat merancang dan melaksanakan proses pembelajaran yang inovatif agar mahasiswa dapat meraih capaian pembelajaran mencakup aspek sikap, pengetahuan, dan keterampilan secara optimal.
4. Kebijakan Merdeka Belajar-Kampus Merdeka diharapkan dapat menjadi jawaban atas tuntutan tersebut. Kampus Merdeka merupakan wujud pembelajaran di perguruan tinggi yang otonom dan fleksibel sehingga tercipta kultur belajar yang inovatif, tidak mengekang, dan sesuai dengan kebutuhan mahasiswa.
5. Dalam Program Merdeka Belajar-Kampus Merdeka, sesuai Permendikbud No 3 tahun 2020, tentang Standar Nasional Pendidikan Tinggi menyatakan bahwa Perguruan Tinggi wajib memberikan hak bagi mahasiswa untuk secara sukarela (dapat diambil atau tidak). Terdapat hak belajar tiga semester di luar program studi. Dengan Kemerdekaan belajar berarti mahasiswa diberi kebebasan dalam memilih bidang yang diminati. Mahasiswa diberikan kebebasan mengambil sks di luar program studi, tiga semester yang dimaksud dapat diambil untuk pembelajaran di luar prodi dalam PT dan atau pembelajaran di Luar PT.

6. Program Studi menyediakan kurikulum yang memfasilitasi mahasiswa dengan 4 (empat) jalur alternatif:
 - a. Mahasiswa memilih belajar penuh di dalam program studi
 - b. Mahasiswa memilih 1 semester di luar program studi dan sisanya di dalam program studi.
 - c. Mahasiswa memilih 1 semester di luar program studi, 1 semester di luar PT, dan sisanya di dalam program studi.
 - d. Mahasiswa memilih 1 semester di luar program studi, 2 semester di luar PT, dan sisanya di dalam program studi.
7. Bentuk kegiatan pembelajaran sesuai dengan Permendikbud No 3 Tahun 2020 Pasal 15 ayat 1 dapat dilakukan di dalam Program Studi, di luar Program Studi maupun di luar PT, meliputi:
 - a. Magang Praktik Industri
 - b. Asistensi di kelas pembelajaran
 - c. Proyek Desa
 - d. Pertukaran Mahasiswa
 - e. Penelitian
 - f. Wirausaha
 - g. Proyek Independen
 - h. Proyek Kemanusiaan
 - i. Mengajar di Sekolah

Semua kegiatan harus dibimbing oleh dosen. kampus merdeka diharapkan dapat memberikan pengalaman kontekstual lapangan yang akan meningkatkan kompetensi mahasiswa secara utuh dan siap kerja.
8. Jumlah sks di prodi lain di PT yang sama sebanyak satu semester (maksimum 20 sks). Sedangkan jumlah sks di luar perguruan tinggi sebanyak 1-2 semester (20-40 sks).
9. Jenis mata kuliah dalam kurikulum program studi terdiri atas:
 - a. sejumlah mata kuliah wajib umum, yang ditujukan untuk membentuk sikap dan tata nilai;
 - b. sejumlah mata kuliah wajib program studi, yang ditujukan untuk menghasilkan kemampuan kerja, penguasaan pengetahuan, dan kemampuan mengelola kewenangan serta tanggung jawabnya; dan
 - c. sejumlah mata kuliah wajib Universitas yang ditujukan untuk mendukung dan melengkapi pencapaian kemampuan kerja, penguasaan pengetahuan, dan kemampuan mengelola kewenangan serta tanggung jawabnya
 - d. sejumlah mata kuliah pilihan di dalam atau di luar program studi yang bersangkutan,

yang ditujukan untuk pengembangan kemampuan sesuai minat mahasiswa.

10. Universitas Indonesia Membangun melakukan pembelajaran terintegrasi pada mata kuliah wajib umum dengan syarat bahwa capaian pembelajaran paling sedikit sama dengan capaian pembelajaran masing-masing mata kuliah. Mata kuliah wajib umum berlaku pada Program Pendidikan Sarjana terdiri atas mata kuliah:
 - a. Agama;
 - b. Pancasila dan Kewarganegaraan;
 - c. Bahasa Indonesia.
11. Struktur Kurikulum Program Sarjana terdiri atas:
 - a. Kelompok Mata kuliah Dasar Umum (MKDU) dengan beban sebanyak 7 SKS.
 - b. Kelompok Mata kuliah Wajib (MKW) dengan beban sebanyak 100-110 SKS.
 - c. Kelompok Mata Kuliah Pilihan (MKP) dengan beban sebanyak 19-33 SKS.
12. Kurikulum Program Sarjana berisi muatan bidang keahlian di luar kesarjanaan yang telah diperoleh sebelumnya.
13. Struktur Kurikulum Program Sarjana diatur lebih lanjut oleh Ketua Program Studi dan disahkan berdasarkan Keputusan Rektor.

PASAL 14

KURIKULUM PROGRAM MAGISTER

1. Universitas Indonesia Membangun menyelenggarakan Program Pendidikan Magister dengan kurikulum yang disesuaikan dengan Kurikulum Pendidikan Tinggi (KPT) Era Industri 4.0 untuk diterapkan dalam Sistem Kredit Semester. Dalam pelaksanaan Sistem Kredit Semester, penyempurnaan kurikulum menjadi suatu prosedur yang dilaksanakan secara berkesinambungan dengan maksud mendekatkan mutu keluaran proses pendidikan dengan tuntutan kebutuhan masyarakat akan lulusan Universitas Indonesia Membangun.
2. Konsep yang dikembangkan dalam kurikulum adalah bahwa lulusan dari setiap program studi diukur berdasarkan capaian pembelajaran (CP). Kurikulum disusun mengacu pada Visi dan Misi yang berlandaskan Kerangka kualifikasi Nasional Indonesia (KKNI) dengan rujukan dari asosiasi profesi, Dikti dan Perguruan Tinggi lain. Kurikulum sebagai sebuah rancangan terdiri dari empat unsur yaitu capaian pembelajaran, bahan kajian yang harus dikuasai, strategi pembelajaran untuk mencapai, dan sistem penilaian ketercapaian.
3. Dalam upaya memenuhi arah perubahan dan kebutuhan akan *link and match* dengan dunia usaha dan dunia industri, dan untuk menyiapkan mahasiswa dalam dunia kerja, Perguruan Tinggi dituntut agar dapat merancang dan melaksanakan proses pembelajaran yang inovatif agar mahasiswa dapat meraih capaian pembelajaran mencakup aspek sikap,

pengetahuan, dan keterampilan secara optimal.

PASAL 15

KELOMPOK MATA KULIAH DASAR UMUM

1. Kelompok Mata kuliah Dasar Umum (MKDU) merupakan kelompok mata kuliah wajib Universitas untuk mengembangkan karakter manusia Indonesia yang beriman dan bertakwa terhadap Tuhan Yang Maha Esa dan berbudi pekerti luhur, berkepribadian mantap, dan mampu berkomunikasi secara baik dan mandiri serta mempunyai rasa tanggung jawab kemasyarakatan dan kebangsaan,
2. MKDU wajib disajikan di semua program studi pada program pendidikan sarjana sebagaimana tercantum dalam Tabel 3.1:

Tabel 3.1 Kelompok Mata kuliah Dasar Umum (MKDU)

No	Kode	Mata Kuliah	sks	Teori	Praktik	Semester
1	INA001	Pendidikan Agama	2	2	0	*)
2	INA006	Bahasa Indonesia	2	2	0	*)
3	INA012	Pendidikan Pancasila & Kewarganegaraan	3	3	0	*)
		Total sks	7	7	0	

*) Disesuaikan dengan Program Studi

3. Pengembangan Capaian Pembelajaran Matakuliah (CPMK), deskripsi isi, dan metode pembelajaran dituangkan dalam Rencana Pembelajaran Semester.

PASAL 16

KELOMPOK MATA KULIAH WAJIB (MKW)

1. Kelompok Mata kuliah Wajib (MKW) adalah kelompok mata kuliah yang mendukung pencapaian kemampuan dan keahlian utama, yang harus dikuasai oleh lulusan program studi, yang cakupannya meliputi Mata kuliah Inti Keilmuan, Penciri Program Studi, Iptek Pendukung, dan Dasar Keilmuan Bidang Studi
2. Mata Kuliah Inti Keilmuan, Iptek Pendukung dan Penciri Program Studi dikembangkan oleh masing-masing program studi.
3. Mata Kuliah Wajib (MKW) merupakan mata kuliah wajib yang dalam pengelolaannya termasuk mata kuliah tingkat universitas, serta secara khusus perlu mempersiapkan pribadi yang inovatif, adaptif dan kapabel mendayagunakan teknologi dalam pengembangan keilmuan, keahlian dan profesi sebagai kekhasan dari lulusan Universitas Indonesia Membangun.
4. Mata Kuliah Wajib (MKW) terbagi 2 (dua), yaitu Mata Kuliah Wajib Universitas dan Mata Kuliah Wajib Program Studi

5. Mata Kuliah Wajib (MKW) Universitas ditunjukkan pada Tabel 3.2.

Tabel 3.2 Mata Kuliah Wajib Univeritas

No.	Kode	Mata Kuliah	sks	Teori	Praktik	Semester
1	INA005	Bahasa Inggris I	2	2	0	*)
2	INA032	Leadership & Character Building	3	2	1	*)
3	INA011	Bahasa Inggris II	2	2	0	*)
4	INA024	Bahasa Inggris III (Applied Business English)	2	0	2	*)
5	INA019	Kewirausahaan I (Mindset Enterpreneur)	3	3	0	*)
6	INA022	Kewirausahaan II (Startup Business)	3	2	1	*)

*) Mata Kuliah Wajib Universitas diimplementasikan disesuaikan dengan program studi masing-masing

PASAL 17

KELOMPOK MATA KULIAH PILIHAN (MKP)

1. Kelompok Mata Kuliah Pilihan (MKP) merupakan mata kuliah yang bertujuan mengembangkan kapasitas diri sesuai dengan minat mahasiswa untuk membentuk keutuhan performansi kapabilitas yang dibutuhkan.
2. MKP merupakan mata kuliah pilihan yang dapat diambil di dalam maupun di luar prodi yang bersangkutan.
3. Program studi menyediakan sejumlah mata kuliah pilihan bagi mahasiswa yang ingin memenuhi kebutuhannya di dalam program studi, serta memberikan kesempatan pada mahasiswa untuk mengambil beberapa atau seluruh mata kuliah pilihan di luar program studi sebagai wujud Transdisipliner.
4. Mata Kuliah Pilihan terdiri dari Mata Kuliah Pilihan Universitas, Mata Kuliah Pilihan Program Studi serta Mata Kuliah Program MBKM.

PASAL 18

MONITORING DAN EVALUASI PENGEMBANGAN DAN PENYELENGGARAAN KURIKULUM

1. Monitoring dan evaluasi pengembangan kurikulum dilaksanakan oleh Tim Pengkaji dan Pengembangan Kurikulum (TPPK)
2. Monitoring dan evaluasi penyelenggaraan kurikulum dilaksanakan oleh Satuan Penjaminan Mutu (SPM).
3. Prosedur pelaksanaan monitoring dan evaluasi pengembangan kurikulum diatur lebih lanjut dalam pedoman yang disusun oleh TPPK
4. Prosedur pelaksanaan monitoring dan evaluasi penyelenggaraan kurikulum diatur lebih

lanjut dalam pedoman SPMI.

PASAL 19

FAST TRACK

1. *Fast Track* merupakan Percepatan Studi Program Pendidikan Sarjana yang dilanjutkan dengan Program Pendidikan Magister yang ditempuh minimal 4,5 tahun. Dengan program ini, mahasiswa dapat menghemat waktu satu semester pendidikan S2 serta menghemat biaya pendidikan S2.
2. Persyaratan *Fast Track*:
 - a. Mahasiswa aktif Program Pendidikan Sarjana (S1) yang linier dengan Program Pendidikan Magister (S2).
 - b. Indeks Prestasi Kumulatif (IPK) Program Pendidikan Sarjana (S1) sampai dengan semester 6 minimal 3,25 dan sudah menyelesaikan minimal 122 sks.
 - c. Nilai Toefl minimal 500
 - d. Mempunyai rencana penelitian S1 yang sudah disetujui pembimbing dan dapat dilanjutkan untuk penelitian S2.
 - e. Mendapat rekomendasi dari dosen pembimbing dan Ketua Program Studi.
3. Mekanisme *Fast Track*:
 - a. Pada awal semester 1, program *Fast Track* disosialisasikan oleh Bagian Humas kepada calon mahasiswa.
 - b. Pada akhir semester 5, program *Fast Track* disosialisasikan kepada Dosen dan Mahasiswa oleh Program Studi.
 - c. Program *Fast Track* diberikan pada saat mahasiswa akan memasuki tahun ke-4 kuliah (selesai Semester 6).
 - d. Sebelum memasuki Semester 7, bagi mahasiswa yang ingin mengikuti program *Fast Track* agar berkonsultasi dengan Ketua Program Studi dengan persetujuan Dosen Pembimbing Akademik.
 - e. Mahasiswa membuat surat pernyataan kesiapan mengikuti program *Fast Track*, yang disetujui oleh Dosen Pembimbing Akademik dan Ketua Program Studi di S1 dan disampaikan kepada Ketua Program Studi Magister (S2). Sebagai pendukung, membuat pernyataan kesanggupan membayar biaya kuliah.
 - f. Waktu penyelesaian program *Fast Track* maksimal 10 Semester (5 tahun).
 - g. Selama mengikuti *Fast Track* tidak diperkenankan mengajukan Cuti Kuliah
 - h. Jumlah sks minimal untuk program S1 dan S2 sesuai dengan ketentuan yang berlaku.

- i. Beban studi Program Pendidikan Sarjana sekurang-kurangnya 144 (Seratus empat puluh empat) sks dan Beban studi Program Magister sekurang-kurangnya 42 (empat puluh dua) sks.
4. Ketentuan *Fast Track* diatur dalam Keputusan Rektor

PASAL 20

PROGRAM MAGANG

1. Magang merupakan bagian dari pelatihan kerja yang ditawarkan kepada seluruh mahasiswa.
2. Magang terdiri dari Magang I dan Magang II terletak di semester VI dan VII, diselenggarakan dengan tujuan memberikan pengalaman yang cukup kepada mahasiswa, pembelajaran langsung di tempat kerja (*experiential learning*). Selama magang, mahasiswa akan mendapatkan *hard skills* (keterampilan, *complex problem solving*, *analytical skills*, dsb.), maupun *soft skills* (etika profesi/kerja, komunikasi, kerjasama, dan sebagainya).
3. Magang yang ditawarkan dalam Kurikulum Universitas Indonesia Membangun meliputi: Magang Mandiri, Program Magang Mahasiswa Bersertifikat (PMMB FHCI BUMN); dan Magang & Studi Independen Bersertifikat (MSIB) MBKM.
4. Pelaksanaan Magang bersifat khusus, karena Mata kuliah pilihan ini setara dengan 20-40 sks dan dapat menggantikan mata kuliah yang letaknya di semester VI dan VII.
5. Nilai Magang dikonversi ke mata kuliah semester berjalan sekaligus dicantumkan dalam Surat Keterangan Pendamping Ijazah (SKPI).
6. Ketentuan Pelaksanaan magang diatur tersendiri dalam Keputusan Rektor.

PASAL 21

PROSES PEMBELAJARAN

Proses Pembelajaran merupakan proses interaksi mahasiswa dengan dosen dan sumber belajar pada suatu lingkungan belajar. Standar proses Pembelajaran merupakan kriteria minimal tentang pelaksanaan Pembelajaran pada Program Studi untuk memperoleh capaian pembelajaran lulusan. Proses Pembelajaran meliputi:

1. Kegiatan proses pembelajaran, 1 (satu) sks ditetapkan setara dengan beban studi yang menyangkut tiga kegiatan setiap minggu selama satu semester, yaitu:
 - a. Kegiatan tatap muka 50 (lima puluh) menit perminggu persemester.
 - b. Kegiatan penugasan terstruktur 60 (enam puluh) menit perminggu persemester dan,
 - c. Kegiatan mandiri 60 (enam puluh) menit perminggu persemester.

2. 1 (satu) sks pada proses pembelajaran berupa seminar atau bentuk lain yang sejenis, terdiri dari :
 - a. Kegiatan tatap muka 100 (seratus) menit perminggu persemester dan
 - b. Kegiatan mandiri 70 (tujuh puluh) menit perminggu persemester.
3. 1 (Satu) sks pada bentuk pembelajaran praktikum, praktik studio, praktik bengkel, praktik lapangan, penelitian, pengabdian kepada masyarakat, dan/atau bentuk pembelajaran lain yang setara, adalah 170 (seratus tujuh puluh) menit per minggu per semester.
4. Perencanaan proses pembelajaran yang disusun untuk setiap mata kuliah disajikan dalam Silabus dan Rencana Pembelajaran Semester (RPS).
5. Rencana Pembelajaran Semester (RPS) adalah rumusan tujuan dan pokok- pokok materi mata kuliah untuk setiap kali tatap muka yang dijabarkan dari silabus, yang dibuat oleh dosen koordinator/pengampu mata kuliah.
6. Rencana Pembelajaran Semester (RPS) paling sedikit memuat;
 - a. nama program studi, nama dan kode mata kuliah, semester, sks, nama dosen pengampu;
 - b. capaian pembelajaran lulusan yang dibebankan pada mata kuliah;
 - c. kemampuan akhir yang direncanakan pada tiap tahap pembelajaran untuk memenuhi capaian pembelajaran lulusan;
 - d. bahan kajian yang terkait dengan kemampuan yang akan dicapai;
 - e. metode pembelajaran;
 - f. waktu yang disediakan untuk mencapai kemampuan pada tiap tahap pembelajaran;
 - g. pengalaman belajar mahasiswa yang diwujudkan dalam deskripsi tugas yang harus dikerjakan oleh mahasiswa selama satu semester;
 - h. kriteria, indikator, dan bobot penilaian; dan
 - i. daftar referensi yang digunakan.
7. Setiap dosen wajib melaksanakan proses pembelajaran sesuai dengan RPS.
8. Monitoring pelaksanaan pembelajaran dilakukan oleh Ketua Program Studi.
9. Ketua Program Studi dapat menunjuk seorang koordinator untuk mata kuliah yang sejenis/kelas paralel.
10. Setiap mata kuliah yang diampu oleh satu dosen atau tim dosen, ditetapkan melalui Surat Tugas Wakil Rektor Bidang Akademik atas usulan Ketua Program Studi.

PASAL 22

BEBAN STUDI MAHASISWA PROGRAM SARJANA

1. Jumlah sks yang boleh diambil oleh mahasiswa pada awal semester maksimum 21 sks

2. Mulai semester 2 dan seterusnya, jumlah sks yang diambil ditentukan berdasarkan Indeks Prestasi (IP) pada semester sebelumnya.
3. Pedoman tentang penetapan jumlah sks yang dapat diambil adalah :

IPS	Sks maksimum
3,01 - 4,00	24 sks
2,51 – 3.00	21 sks
2,00 - 2,50	18 sks
< 2,00	15 sks

4. Mata kuliah yang dapat diambil oleh mahasiswa adalah yang ditawarkan pada semester berjalan.

PASAL 23

BEBAN STUDI MAHASISWA PROGRAM MAGISTER

1. Jumlah sks yang boleh diambil oleh mahasiswa pada tiap semester adalah 12 sks.
2. Mata kuliah yang dapat diambil oleh mahasiswa adalah yang ditawarkan pada semester berjalan.

PASAL 24

PENDAFTARAN ULANG

1. Setiap mahasiswa wajib melakukan pendaftaran ulang untuk setiap semester sesuai dengan Kalendar Akademik yang berlaku.
2. Dalam pendaftaran ulang, mahasiswa menyusun rencana studi yang diikutinya pada semester yang akan datang.
3. Pengambilan mata kuliah dan beban studi bagi mahasiswa dilakukan dengan bimbingan Dosen Pembimbing Akademik.
4. Rencana studi yang telah dibuat dan didaftarkan dapat dibatalkan atau diganti dengan alasan yang dapat diterima.
5. Pembatalan atau penggantian mata kuliah harus mendapatkan persetujuan dari Dosen Pembimbing Akademik dan diketahui Ketua Program Studi.
6. Pembatalan atau penggantian mata kuliah, dilakukan pada saat Perubahan Kartu Rencana Studi (Masa PKRS).

PASAL 25

DOSEN PEMBIMBING AKADEMIK

1. Selama mengikuti Pendidikan di Universitas Indonesia Membangun, mahasiswa mendapat bimbingan dari Dosen Pembimbing Akademik.
2. Masa tugas Dosen Pembimbing Akademik untuk seorang mahasiswa adalah sama dengan masa studi mahasiswa yang dibimbing.
3. Dosen Pembimbing Akademik
 - a. Kedudukan dan Fungsi Dosen Pembimbing Akademik
 - 1) Dosen Pembimbing Akademik (DPA) adalah dosen tetap Universitas Indonesia Membangun yang memenuhi syarat sebagai pembimbing akademik.
 - 2) Dosen Pembimbing Akademik (DPA) berfungsi sebagai penasehat akademik bagi mahasiswa yang berada dibawah bimbingan dalam hal :
 - a) membantu mahasiswa dalam merencanakan studinya baik perencanaan dalam program studinya maupun rencana studi tiap semester.
 - b) memberikan gambaran tentang alternatif peluang yang mungkin dapat dimanfaatkan mahasiswa beserta konsekwensinya. Khususnya tentang beban studi dan pilihan mata kuliah pada tiap semester.
 - c) memotivasi mahasiswa agar berprestasi secara optimal.
 - d) memantau perkembangan studi mahasiswa.
 - b. Tugas Dosen Pembimbing Akademik
 - 1) Membimbing mahasiswa dalam memasuki kehidupan akademik untuk menjadi warga masyarakat akademik.
 - 2) Menuntun perkembangan studi mahasiswa yang dibimbingnya sampai dengan menyelesaikan studi.
 - 3) Membimbing mahasiswa tentang hak dan kewajibannya.
 - 4) Menuntun mahasiswa untuk mengatasi kesulitan yang dihadapinya.
 - 5) Mengesahkan rencana studi (validasi) dan perubahan Kartu Rencana Studi (KRS).
 - 6) Melakukan monitoring dan evaluasi terhadap hasil bimbingan akademik serta berkoordinasi dengan Ketua Program Studi.
4. Jadwal Bimbingan Akademik

Jadwal Bimbingan Akademik ditentukan sesuai kalender akademik. Pelaksanaannya minimal 3 (tiga) kali dalam satu semester, yaitu :

 - a. 1 kali dilaksanakan sebelum dimulainya masa perkuliahan untuk memberikan informasi perkuliahan semester yang akan datang, evaluasi semester dan memberikan arahan kepada mahasiswa dalam pemilihan mata kuliah dan pengisian Kartu Rencana Studi (KRS).
 - b. 1 kali dilaksanakan pada akhir minggu ketiga perkuliahan untuk membahas berbagai

permasalahan/kesulitan mahasiswa sampai dengan Perubahan Kartu Rencana Studi (PKRS) bila perlu.

- c. 1 kali dilaksanakan menjelang UTS/UAS untuk membahas mengenai perkembangan studi mahasiswa, permasalahan yang timbul dan upaya pemecahannya.
- d. Setiap mahasiswa dan pembimbing akademik diwajibkan mematuhi ketentuan ini sesuai dengan waktu yang telah ditetapkan.

5. Prosedur Bimbingan Akademik

- a. Mahasiswa mencetak Kartu Hasil Studi (KHS) dan/atau Transkrip Akademik melalui SIAKAD.
- b. Mahasiswa berkonsultasi dengan Pembimbing Akademik mengenai mata kuliah yang dikontrak dengan memperhatikan IPS, sks maksimum, jadwal kuliah/jadwal ujian agar tidak bentrok.
- c. Mahasiswa melakukan pembayaran Biaya Registrasi dan Biaya Penyelenggaraan Pendidikan (BPP).
- d. Mahasiswa wajib Input KRS melalui SIAKAD.
- e. Mahasiswa yang tidak input KRS, tidak diperkenankan mengikuti perkuliahan.
- f. Mahasiswa yang tidak melaksanakan Herregistrasi dan perwalian, tidak berhak mendapatkan pelayanan akademik.

6. Skema Alur Registrasi dan Herregistrasi

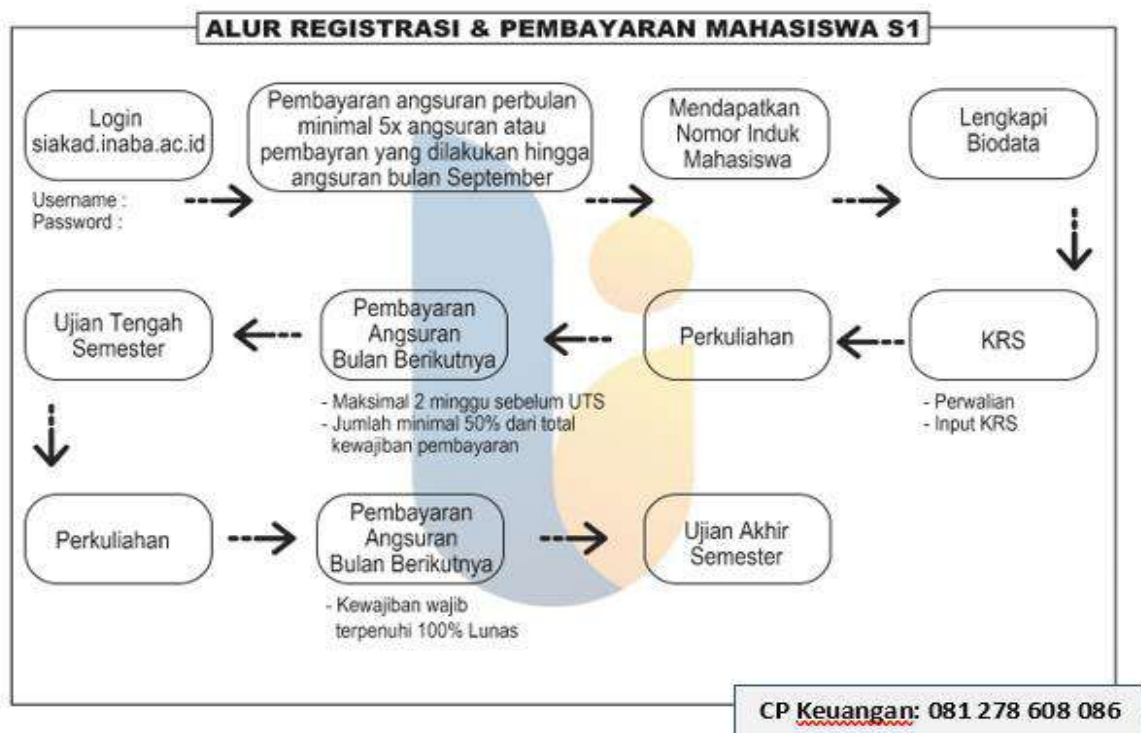

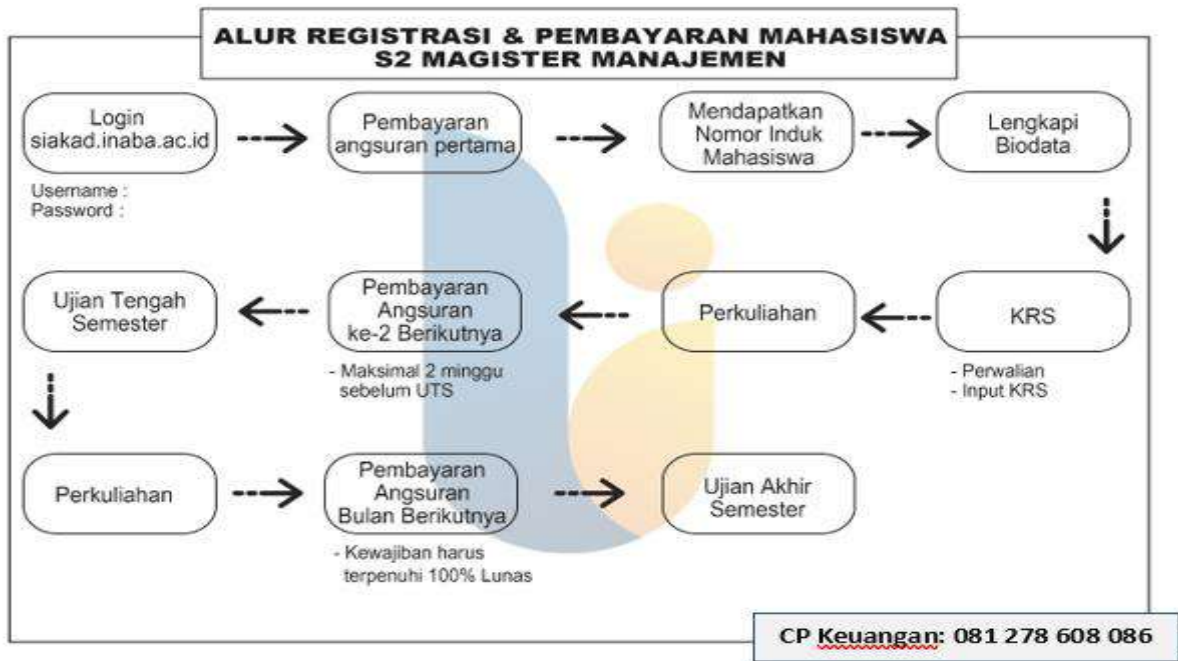

PASAL 26 MAHASISWA AKTIF

Mahasiswa aktif adalah mahasiswa yang terdaftar aktif pada semester berjalan di Universitas Indonesia Membangun.

PASAL 27 MAHASISWA CUTI AKADEMIK

1. Mahasiswa Cuti Akademik adalah mahasiswa yang melakukan pengajuan untuk tidak mengikuti perkuliahan selama 1 (satu) semester karena alasan yang dapat dipertimbangkan dan telah mendapat persetujuan dari Program Studi dan Biro Administrasi Pembelajaran di Universitas Indonesia Membangun. Cuti akademik adalah cuti akademik yang proses pengajuannya dilaksanakan sampai dengan batas akhir PKRS.
2. Ketentuan Cuti Akademik :
 - a. Sudah mengikuti perkuliahan di Universitas Indonesia Membangun minimal 1 (satu) semester.
 - b. Tidak memiliki tunggakan kewajiban keuangan dan tidak meminjam buku di Perpustakaan.
 - c. Mengisi pengajuan cuti Akademik secara online di SIAKAD.
 - d. Membayar biaya cuti akademik sampai dengan batas PKRS.
 - e. Cuti Akademik diberikan untuk satu semester dan dapat diperpanjang untuk 1

- (satu) semester berikutnya.
- f. Cuti akademik sebanyak-banyaknya 4 (empat) semester selama masa studinya dan maksimal dapat diambil 2 (dua) semester berturut-turut.
 - g. Selama cuti akademik mahasiswa dibebaskan membayar Biaya Penyelenggaraan Pendidikan (BPP).
 - h. Masa cuti diperhitungkan dalam batas waktu maksimal penyelesaian program pendidikan.
3. Mahasiswa yang telah selesai cuti akademik diwajibkan melakukan pendaftaran ulang atau perpanjangan cuti akademik pada semester berikutnya sesuai dengan kalender akademik.
 4. Mahasiswa yang tidak melakukan pendaftaran ulang sebagaimana poin 3, secara otomatis dinyatakan sebagai Mahasiswa Non Aktif.

PASAL 28

MAHASISWA NON AKTIF

1. Mahasiswa non aktif adalah mahasiswa yang tidak melakukan pendaftaran ulang sampai dengan batas akhir PKRS.
2. Mahasiswa non aktif dapat mengajukan aktif kembali dengan melakukan pendaftaran ulang dan melunasi kewajiban keuangan.

PASAL 29

MAHASISWA KELUAR

1. Mahasiswa Keluar adalah mahasiswa yang mengundurkan diri atas permintaan sendiri atau mahasiswa yang telah non aktif selama 2 (dua) semester berturut-turut.
2. Mahasiswa Keluar ditetapkan berdasarkan Surat Keputusan Rektor.
3. Mahasiswa Keluar dapat mengajukan aktif kembali dengan melakukan pendaftaran sebagai mahasiswa baru jika tidak pernah melakukan pelanggaran peraturan akademik dan/atau Kode Etik Mahasiswa serta Tata Tertib Kehidupan Kampus.
4. Mahasiswa Keluar yang tidak mendaftar sebagai mahasiswa baru di Universitas Indonesia Membangun dapat memperoleh transkrip akademik jika tidak melakukan pelanggaran peraturan akademik dan/atau Kode Etik Mahasiswa serta Tata Tertib Kehidupan Kampus dan telah memenuhi seluruh kewajiban administrasi dan keuangan.

PASAL 30

MAHASISWA DROP OUT

1. Mahasiswa DO (*Drop Out*) adalah Mahasiswa yang masa studinya telah melampaui 7 (tujuh) tahun akademik Untuk Program Pendidikan Sarjana, dan Mahasiswa yang masa studinya telah melampaui 4 (empat) tahun akademik untuk Program Pendidikan Magister atau mahasiswa yang diberhentikan sebagai mahasiswa aktif berdasarkan evaluasi telah melakukan pelanggaran peraturan akademik dan/atau Kode Etik Mahasiswa serta Tata Tertib Kehidupan Kampus.
2. Mahasiswa DO (*Drop Out*) ditetapkan berdasarkan Surat Keputusan Rektor.
3. Mahasiswa DO (*Drop Out*) dapat mengajukan aktif kembali dengan melakukan pendaftaran sebagai mahasiswa baru jika DO (*Drop Out*) disebabkan masa studi.
4. Mahasiswa DO (*Drop Out*) yang tidak mendaftar kembali sebagai mahasiswa baru di Universitas Indonesia Membangun dapat memperoleh transkrip akademik jika tidak melakukan pelanggaran peraturan akademik dan/atau Kode Etik Mahasiswa serta Tata Tertib Kehidupan Kampus dan telah memenuhi seluruh kewajiban administrasi dan keuangan.

PASAL 31

MAHASISWA SKORSING

1. Mahasiswa Skorsing adalah mahasiswa yang tidak diperbolehkan untuk mengikuti kegiatan akademik dan mengalami pencabutan hak-hak sebagai mahasiswa dalam jangka waktu tertentu dikarenakan adanya pelanggaran Kode Etik yang dilakukan oleh Mahasiswa.
2. Mahasiswa Skorsing ditetapkan dalam Surat Keputusan Rektor.
3. Mahasiswa Skorsing dapat mengajukan aktif kembali setelah masa skorsingnya selesai dengan menandatangani Pakta Integritas.
4. Mahasiswa Skorsing yang tidak melanjutkan studi di Universitas Indonesia Membangun dapat memperoleh transkrip akademik jika telah memenuhi seluruh kewajiban administrasi dan keuangan.

PASAL 32

EVALUASI PROSES PEMBELAJARAN

A. Bidang Akademik

1. Evaluasi keberhasilan mahasiswa dalam mengikuti proses pembelajaran merupakan hak dosen berdasarkan pemantauannya secara terus menerus dalam satu semester.

2. Komponen yang dinilai dalam mengukur keberhasilan mahasiswa dalam mengikuti proses pembelajaran meliputi:
 - Tugas meliputi komponen: Quiz dan aktivitas melaksanakan tugas serta Partisipasi kelas dan kehadiran mahasiswa dalam tatap muka/daring
 - Ujian Tengah Semester (UTS)
 - Ujian Akhir Semester (UAS)
3. Ujian Tengah Semester (UTS) dan Ujian Akhir Semester (UAS) merupakan evaluasi atas kemampuan mahasiswa menguasai sebagian dan/atau keseluruhan materi dinilai berdasarkan jawaban tertulis atau lisan dari setiap soal yang diberikan selama waktu yang ditetapkan pada ujian terstruktur.
 - a. Pengakuan atas kemampuan mahasiswa dalam ujian terstruktur diberikan nilai 0-100.
 - b. Parameter penilaian terdiri dari :

Subjek	Bobot
Nilai Tugas	40%
Nilai UTS	30%
Nilai UAS	30%

4. Ketentuan mengenai parameter penilaian di atas harus dimuat dalam RPS.
5. Hasil evaluasi ini digunakan untuk menentukan pengakuan atas keberhasilan mahasiswa dalam suatu mata kuliah yang dinyatakan dengan huruf mutu
 - a. Nilai akhir evaluasi keberhasilan mahasiswa dalam mengikuti kuliah dihitung berdasarkan penjumlahan dari perkalian nilai yang diperoleh mahasiswa dengan bobot dari setiap komponen penilaian tersebut.
 - b. Nilai akhir evaluasi keberhasilan mahasiswa mengikuti perkuliahan dihitung berdasarkan Transformasi nilai akhir menjadi indeks mutu hasil belajar ditentukan berdasarkan Penilaian Acuan Patokan (PAP) berikut :

Rentang Nilai Angka	Nilai Huruf	Bobot Nilai Huruf
80.00-100.00	A	4.00
77.00-79.99	A-	3.70
74.00-76.99	B+	3.30
68.00-73.99	B	3.00
65.00-67.99	B-	2.70
62.00-64.99	C+	2.30
60.00-61.99	C	2.00
45.00-59.99	D	1.00
0.00-44.99	E	0.00

6. Nilai Huruf C, D dan E dapat diperbaiki melalui ujian remedial dan/ atau menempuh kembali pada semester berikutnya melalui kontrak mata kuliah.

B. Bidang Non Akademik

1. Evaluasi mahasiswa bidang non akademik didasarkan pada Kode Etik Mahasiswa dan Tata Tertib Kehidupan Kampus.
2. Evaluasi mahasiswa bidang non akademik meliputi evaluasi; etika Pendidikan dan pengajaran, etika penelitian mahasiswa, etika pengabdian kepada masyarakat mahasiswa, dan etika non akademik mahasiswa.

PASAL 33

UJIAN TENGAH DAN AKHIR SEMESTER

1. Ujian Tengah dan Akhir Semester dilakukan untuk mengukur pemahaman dan penguasaan mahasiswa terhadap materi ajar yang telah diberikan dan mengukur pencapaian pembelajaran.
2. Ujian dilakukan sesuai dengan jadwal yang telah ditetapkan dalam kalender akademik.
3. Pelaksanaan pengawasan ujian dilakukan oleh dosen pengampu mata kuliah
4. Nilai ujian diinput oleh dosen yang bersangkutan melalui SIAKAD selambat-lambatnya 2 (dua) minggu setelah ujian terjadwal dilaksanakan.

PASAL 34

EVALUASI KEBERHASILAN MENGIKUTI PROGRAM SEMESTER

1. Ukuran keberhasilan mahasiswa dalam mengikuti proses pembelajaran persemester diukur dengan Indeks Prestasi (IP).
2. IP adalah angka yang menunjukkan prestasi mahasiswa dalam satu semester. IP dihitung dari Indeks Mutu dan bobot kredit setiap mata kuliah yang tercantum dalam KRS dengan rumus sebagai berikut :

$$IP = \frac{\sum \{(AM) \times (sks)\}}{\sum sks} = \frac{65}{20} = 3.25$$

MATA KULIAH	Sk s	HM	AM	sks X AM
Bahasa Inggris I	2	C+	2.30	4.60
Leadership & Character Building	3	A	4	12
Matematika Bisnis	3	B	3	9
Pengantar Manajemen	3	B	3	9

Bahasa Indonesia	2	B	3	6
Pendidikan Agama	2	A	4	8
PIE Mikro	3	B	3	9
Komputer Bisnis 1	2	A-	3.70	7.40
Jumlah sks	20	Jumlah AM	\sum sks	65

Perhitungan IP dilakukan secara otomatis melalui SIAKAD yang dinyatakan dalam Kartu Hasil Studi (KHS).

3. Indeks Prestasi Kumulatif (IPK) dinilai dari semua nilai mata kuliah dari semua semester yang sudah diikuti oleh mahasiswa dengan menggunakan rumus seperti yang tersebut pada ayat (2) di atas dengan catatan bahwa setiap mata kuliah hanya mempunyai satu nilai.

PASAL 35

EFEKTIVITAS PEMBELAJARAN

- a. Setiap Dosen diharuskan menyiapkan RPS dan bahan ajar sebelum perkuliahan dimulai.
- b. RPS dan bahan ajar disampaikan kepada mahasiswa pada awal kuliah sehingga mahasiswa dapat menyiapkan diri dan rencana belajar.
- c. Menciptakan komunikasi yang efektif sehingga diharapkan akan menumbuhkan partisipasi aktif mahasiswa dalam proses pembelajaran.

PASAL 36

KEGIATAN PRAKTIKA

1. Kegiatan praktika pada prinsipnya wajib diikuti oleh mahasiswa.
2. Kegiatan praktika yang dimaksud dalam pasal ini adalah kegiatan Praktika mandiri, di antaranya Praktika Komputer, Praktika Multimedia, dan Psikodiagnostik.
3. Peraturan administrasi praktika di Universitas Indonesia Membangun sebagai berikut :
 - a. Mahasiswa yang diperkenankan untuk tidak mengikuti praktika adalah mahasiswa pindahan dari perguruan tinggi lain yang setelah dilaksanakan konversi dinyatakan bebas praktika.
 - b. Peserta Praktika diharuskan membayar biaya praktika sesuai dengan peraturan yang berlaku.

PASAL 37

TATA TERTIB PROSES PEMBELAJARAN

1. Setiap mahasiswa wajib hadir tepat pada waktunya. Bila terlambat harus meminta izin kepada dosen yang bersangkutan sebelum mengikuti Proses Pembelajaran. Bila berhalangan hadir harus menyampaikan pemberitahuan/izin kepada dosen yang bersangkutan.
2. Selama proses pembelajaran berlangsung, mahasiswa wajib menjaga etika dan sopan santun.
3. Selama perkuliahan berlangsung dilarang merokok.
4. Selama perkuliahan penggunaan telepon genggam cukup menggunakan mode getar.
5. Berpakaian rapi, bersih, dan sopan, serta memakai sepatu tertutup selama berada di lingkungan kampus.
6. Mengikuti seluruh aktivitas pembelajaran daring (Quiz, Tugas, Webinar).
7. Khusus mata kuliah praktika/praktikum, proses pembelajaran dapat dilakukan di kelas dengan frekuensi dan tata tertib yang sama dengan proses pembelajaran, jam praktika disesuaikan dengan sks untuk praktika.

PASAL 38

TATA TERTIB UJIAN SEMESTER

1. Ujian Semester terdiri dari Ujian Tengah Semester (UTS) dan Ujian Akhir Semester (UAS)
2. UTS dan UAS dilakukan untuk mengukur pemahaman dan penguasaan mahasiswa terhadap materi ajar yang telah diberikan dan mengukur pencapaian tujuan perkuliahan yang dilakukan oleh dosen
3. Ujian dilakukan sesuai dengan jadwal yang ditetapkan dalam kalender akademik
4. Mahasiswa yang berhak mengikuti ujian adalah mahasiswa aktif pada semester berjalan dan telah memiliki kartu ujian, minimal sudah membayar sesuai ketentuan yang berlaku di Universitas Indonesia Membangun.
5. Ujian diselenggarakan oleh Biro Administrasi Pembelajaran di bawah koordinasi Wakil Rektor Bidang Akademik.
6. Nilai ujian diinput oleh dosen ke SIAKAD sesuai kalender akademik
7. Tata tertib Ujian:
 - a. Peserta ujian hadir 15 menit sebelum ujian dimulai
 - b. Peserta ujian wajib memiliki kartu ujian
 - c. Peserta ujian yang datang terlambat tidak diberikan perpanjangan waktu
 - d. Selama ujian berlangsung peserta dilarang :
 - 1) Tukar menukar kertas / soal dengan peserta lain.
 - 2) Menyontek / bekerjasama / membantu atau mencoba membantu peserta

- lainnya selama ujian berlangsung
- 3) Melakukan tindakan yang dapat mengganggu ketertiban dan kelancaran ujian.
 - 4) Apabila ketahuan melakukan butir 1); 2), dan 3) di atas, maka mahasiswa yang bersangkutan diberi nilai E
8. Peserta Ujian diwajibkan:
- a. Memakai pakaian sopan, rapi dan bersih serta menggunakan sepatu tertutup
 - b. Bekerja sendiri
 - c. Mengumpulkan hasil ujian sesuai waktu yang telah ditetapkan
9. Peserta yang tidak dapat mengikuti ujian utama, diberi kesempatan mengikuti Ujian Susulan hanya 1 (satu) kali.

PASAL 39

KETENTUAN UTS/UAS SUSULAN

1. UTS/UAS susulan diberikan hanya satu kali kepada mahasiswa yang pada saat ujian diselenggarakan, yang bersangkutan tidak mengikuti ujian dengan alasan:
 - a. Menderita sakit (dibuktikan dengan surat keterangan sakit dari Dokter/Rumah Sakit).
 - b. Mengalami musibah seperti kecelakaan lalu lintas, musibah kejahatan (dibuktikan dengan surat keterangan dari kepolisian).
 - c. Orang Tua/keluarga meninggal dunia dalam masa ujian (dibuktikan dengan surat kematian dan fotokopi kartu keluarga)
 - d. Pekerjaan, bentrok, terlambat dan alasan lainnya di luar butir a,b,c di atas.
2. UTS/UAS susulan dilaksanakan sesuai jadwal yang tercantum dalam kalender akademik dan tidak dikenakan biaya administrasi
3. UTS susulan di luar poin 2 diberikan sampai dengan 2 minggu menjelang UAS, sedangkan UAS susulan paling lambat 3 minggu sebelum memasuki semester berikutnya.
4. UTS/UAS susulan sebagaimana dimaksud pada poin 3, dikenakan biaya administrasi sesuai ketentuan.
5. Prosedur layanan ujian susulan :
 - a. Mengajukan permohonan ke Ketua Program Studi untuk mengikuti ujian susulan dengan melampirkan *print out* kartu ujian
 - b. Membayar biaya ujian susulan ke Bagian Keuangan Kemahasiswaan.
 - c. Menghubungi dosen untuk mengikuti ujian susulan dengan membawa surat pengantar dari Ketua Program Studi.
 - d. Nilai UTS/UAS susulan diserahkan ke Bagian Administrasi Hasil Pembelajaran paling lambat 1 (satu) minggu setelah ujian tersebut berlangsung

PASAL 40
KETENTUAN UJIAN REMEDIAL

1. Ujian Remedial diberikan kepada mahasiswa dengan tujuan untuk memperbaiki nilai sebelumnya.
2. Mahasiswa yang dapat mengikuti ujian remedial dengan perolehan nilai C, D dan E pada semester berjalan
3. Nilai remedial paling tinggi C untuk nilai asal E, dan paling tinggi B untuk nilai asal D dan C.
4. Mahasiswa dapat mengajukan ujian remedial dengan syarat telah mengikuti UTS dan UAS.
5. Apabila suatu mata kuliah ditempuh lebih dari satu kali maka nilai yang akan diperhitungkan dalam transkrip nilai adalah yang terbaik.
6. Mahasiswa yang belum menyelesaikan salah satu komponen penilaian diberi nilai “T” dan diharuskan menghadap Ketua Program Studi untuk menyelesaikan paling lambat 2 (dua) minggu setelah batas input nilai berakhir
7. **Prosedur Ujian Remedial**
 - a. Mahasiswa telah Lunas Biaya Kuliah
 - b. Mahasiswa mengajukan permohonan ke Prodi melalui WA untuk mengikuti Ujian Remedial, dengan menuliskan:
 - 1) Nama Lengkap
 - 2) NIM
 - 3) Mata Kuliah
 - 4) Jadwal Kuliah
 - 5) Nama Dosen
 - 6) Nilai Asal (Lampirkan KHS semester berjalan)
 - c. Prodi berdasarkan ajuan mahasiswa membuat surat pengantar Ujian Remedial
 - d. Mahasiswa membayar biaya ujian Remedial ke Bagian Keuangan Kemahasiswaan
 - e. Bagian Keuangan Kemahasiswaan membubuhkan cap lunas pada surat pengantar Ujian Remedial
 - f. Mahasiswa menghubungi dosen yang bersangkutan dan menyampaikan surat pengantar Ujian Remedial dengan mekanisme ujian sesuai kesepakatan dengan dosen yang bersangkutan.

PASAL 41

KALENDER AKADEMIK

1. Kalender Akademik adalah jadwal kegiatan akademik dan non-akademik selama satu tahun akademik.
2. Kalender Akademik diantaranya memuat waktu pelaksanaan pendaftaran mahasiswa baru, Registrasi, bimbingan Akademik/perwalian dan pengisian KRS, masa perkuliahan, ujian, kegiatan Ekstra Kurikuler dan masa liburan.
3. Kalender Akademik diterbitkan dengan Surat Keputusan Rektor dan diparaf oleh Wakil Rektor Bidang Akademik.
4. Sosialisasi dan distribusi Kalender Akademik dilakukan oleh Biro Administrasi Pembelajaran melalui Pengumuman di SIAKAD, Website <https://siakad.inaba.ac.id>, dan Program Studi.

PASAL 42

LAYANAN PERPUSTAKAAN

1. Perpustakaan merupakan sarana penunjang di Universitas Indonesia Membangun turut serta dalam mendukung, membantu, memperlancar serta meningkatkan kualitas dalam pelaksanaan Tridharma Perguruan Tinggi melalui :
 - a. Berusaha memenuhi kebutuhan informasi seluruh civitas akademika, melalui pengadaan koleksi perpustakaan secara rutin tiap semester.
 - b. Menyediakan buku koleksi rujukan (referensi), *E-book*, jurnal, E-jurnal, majalah dan surat kabar dan lain-lain.
 - c. Menyediakan ruang baca, belajar untuk pengguna perpustakaan.
 - d. Menyediakan pelayanan sirkulasi bahan pustaka berbasis internet.
 - e. Menyediakan fasilitas Komputer yang terkoneksi dengan internet.
2. Keanggotaan:
 - a. Yang dapat menjadi anggota perpustakaan adalah mahasiswa, dosen dan tenaga kependidikan di lingkungan Yayasan Indonesia Membangun.
 - b. Mahasiswa yang aktif pada semester berjalan, otomatis sudah menjadi anggota perpustakaan dan berhak mendapatkan pelayanan perpustakaan.
3. Tata Cara Peminjaman
 - a. Yang diperkenankan meminjam buku (dibawa keluar gedung perpustakaan) adalah mereka yang menjadi anggota perpustakaan
 - b. Peminjam dapat melihat katalog online pada alamat <https://opaclib.inaba.ac.id> tentang buku yang dibutuhkannya.
 - c. Buku yang akan dipinjam diambil sendiri oleh mahasiswa dari raknya.
 - d. Buku yang akan dipinjam diproses di bagian/loket peminjaman untuk dibubuhkan

tanggal pengembalian buku dan input data kedalam sistem perpustakaan berbasis internet.

e. Sebelum meninggalkan ruangan, mahasiswa diharuskan mengisi formulir peminjaman yang telah disediakan oleh staf perpustakaan.

4. Tata Cara Pengembalian

a. Peminjam mengembalikan buku yang dipinjam ke bagian pengembalian untuk diproses didalam sistem perpustakaan berbasis internet.

b. Mahasiswa diharuskan mengisi formulir pengembalian buku yang telah disediakan oleh staff perpustakaan.

5. Lama Peminjaman.

a. Buku dapat dipinjam selama satu minggu, perpanjangan peminjaman dapat diberikan setelah buku itu dikembalikan dulu ke bagian sirkulasi (Pengembalian) untuk diproses.

b. Perpanjangan hanya diperbolehkan satu kali yaitu selama satu minggu berikutnya, agar orang lain yang juga membutuhkan buku tersebut dapat giliran meminjam buku tersebut.

c. Koleksi buku referensi yang bertanda "R" tidak dapat dipinjam ke luar perpustakaan , hanya untuk dibaca ditempat dan difoto kopi.

6. Jumlah peminjaman

Setiap Mahasiswa diperkenankan meminjam buku dalam kurun waktu satu minggu, maksimal dua buku dan untuk dosen sebanyak-banyaknya 5 buah buku selama satu semester.

7. Bebas Pinjaman

a. Mahasiswa yang sudah lulus diwajibkan mengembalikan semua buku yang masih dipinjam dan menjadi salah satu syarat dalam pengambilan ijazah.

b. Bagi Mahasiswa akan cuti dan pindah, diwajibkan mengembalikan buku yang masih dipinjam, agar buku tersebut bisa dimanfaatkan oleh mahasiswa yang aktif.

8. Softcopy Skripsi

Mahasiswa yang sudah lulus diwajibkan untuk menyerahkan hasil karya ilmiah berupa skripsi bagi Program Sarjana dan tesis bagi Program Magister ke perpustakaan dalam bentuk format PDF (Softcopy) dimasukan ke dalam CD dengan mengikuti format sebagai berikut:

- 1) Halaman depan_NIM_Nama
- 2) Bab 1_NIM_Nama
- 3) Bab 2_NIM_Nama
- 4) Bab 3_NIM_Nama

- 5) Bab 4_NIM_Nama
- 6) Bab 5_NIM_Nama
- 7) Daftar pustaka_NIM_Nama
- 8) Lampiran_NIM_Nama
- 9) Skripsi_NIM_Nama_fulltext
- 10) Skripsi_Lembar Pengesahan dan Pernyataan Keaslian Skripsi

9. Dalam rangka membina kerja sama antar perpustakaan perguruan tinggi, maka perpustakaan Universitas Indonesia Membangun masuk menjadi anggota Forum Perpustakaan Perguruan Tinggi (FPPT) Se-Jawa Barat. Salah satu Layanan yang disediakan oleh FPPT kepada anggotanya adalah mahasiswa bisa berkunjung ke perpustakaan anggota FPPT dengan tanpa bayar.

Bagi Mahasiswa yang akan menjadi anggota aktif FPPT bisa menghubungi Perpustakaan dengan membawa persyaratan sebagai berikut:

- a. Fotokopi KTM 1 Buah
- b. Pas Foto ukuran 2x3 cm 2 buah
- c. Mengisi Formulir yang sudah disediakan

10. Tata Tertib dalam Ruang Perpustakaan

- a. Tidak diperkenankan membawa makanan, minuman kedalam ruangan perpustakaan.
- b. Tidak diperkenankan merokok , makan, minum, bercakap – cakap terlalu keras, memasang radio transistor, bermain musik dan lainnya yang dapat menimbulkan kebakaran atau gangguan ketenangan belajar, ketertiban, dan kebersihan dalam ruangan perpustakaan.
- c. Tidak diperkenankan berdiskusi / berdebat / berbicara keras dalam ruangan perpustakaan.
- d. Wajib mengisi daftar hadir pengunjung perpustakaan.
- e. Wajib menjaga kebersihan dan ketenangan dalam ruang perpustakaan.
- f. Wajib menyimpan tas/kantong, Jaket, topi di tempat yang telah disediakan (Locker) dan jangan meninggalkan barang berharga dalam locker. Perpustakaan tidak bertanggung jawab atas kehilangan barang peminjam.
- g. Pengunjung yang membawa buku dan barang cetakan lain, baik milik perpustakaan ataupun milik pribadi harus diperlihatkan kepada petugas di meja pengawasan atau informasi dan tidak boleh dibawa ke ruangan koleksi.
- h. Anak dibawah umur enam tahun, binatang dan sejenisnya tidak diperkenankan dibawa kedalam ruangan perpustakaan.

11. Imbauan

- a. Agar mengembalikan buku tepat pada waktunya.
- b. Kepada semua anggota perpustakaan (Dosen, Mahasiswa, Tenaga Kependidikan) dan pengunjung perpustakaan diimbau untuk memperhatikan dan melaksanakan serta mentaati ketentuan dan tata tertib perpustakaan.
- c. Semua anggota perpustakaan mempunyai hak dan kewajiban yang sama, sepanjang mereka melaksanakan dan mentaati ketentuan yang berlaku.
- d. Seluruh staff dan karyawan unit perpustakaan diminta dan wajib melaksanakan ketentuan dan tata tertib ini dengan penuh rasa tanggung jawab.
- e. Ketentuan dan tata tertib perpustakaan yang sudah berlaku sebelumnya yang tidak sejalan dengan tata tertib ini dinyatakan tidak berlaku (batal).
- f. Hal – hal yang belum diatur dalam ketentuan dan tata tertib ini akan diatur secara khusus.

12. Layanan Online Perpustakaan Universitas Indonesia Membangun

- a. Layanan Katalog Online dapat diakses melalui <https://opaclib.inaba.ac.id> ,berisi daftar koleksi dan ketersediaannya yang dapat diakses dimana saja dan kapan saja, dengan catatan tersambung dengan internet.
- b. Layanan jurnal online dengan alamat , <https://opaclib.inaba.ac.id/index.php?p=jnt> berisi tentang daftar jurnal online yang dapat diakses dimana saja dan kapan saja selama terhubung dengan internet.
- c. Layanan jurnal internasional online, berisi daftar jurnal online yang dapat diakses melalui alamat link ; <https://opaclib.inaba.ac.id/index.php?p=fg>
- d. Layanan repository dapat diakses melalui <https://repository.inaba.ac.id/> berisi hasil karya ilmiah mahasiswa berupa skripsi dan tesis.
- e. Layanan E-book dapat diakses melalui <https://opaclib.inaba.ac.id> , tinggal ketikkan ebook pada tipe koleksi di menu pencarian kemudian satu atau lebih kata kunci dari judul, pengarang, atau subyek .

PASAL 43

TUGAS AKHIR

1. Tugas Akhir adalah karya ilmiah yang disusun menurut kaidah keilmuan dan ditulis berdasarkan kaidah Bahasa Indonesia, di bawah pengawasan atau pengarahan dosen pembimbing, untuk memenuhi kriteria-kriteria kualitas yang telah ditetapkan sesuai keilmuannya masing-masing.
2. Tugas Akhir dibuat sebagai salah satu persyaratan untuk menyelesaikan pendidikan pada program studi.

3. Tugas Akhir mempunyai kedudukan yang sama dengan mata kuliah lain, tetapi berbeda bentuk proses pembelajarannya dan cara penilaiannya.
4. Bobot tugas akhir skripsi dan tesis ditetapkan sebesar 6 sks, yang setara dengan kegiatan akademik setiap minggu 24-30 jam, atau setara dengan kegiatan akademik 600-750 jam selama satu semester.
5. Penulisan tugas akhir pada jenjang pendidikan sarjana dan magister di lingkungan Universitas Indonesia Membangun dilaksanakan dengan mengacu pada Keputusan Rektor ini.
6. Bentuk-bentuk Tugas Akhir, dapat berupa:
 - a. Skripsi/Tesis
 - b. Artikel Jurnal Nasional Terakreditasi minimal SINTA 5 bagi Program Sarjana
 - c. Artikel Jurnal Nasional Terakreditasi minimal SINTA 3 atau Jurnal Internasional bereputasi (Scopus; Thompson Reuters; Web of Science) bagi Program Magister
 - d. Hasil Rancangan
 - e. Laporan Hasil Usaha
 - f. Laporan Pengembangan Alat Ukur Psikologi berbasis digital
 - g. Laporan Projek Management Key Opinion Leader (KOL)
7. Tugas Akhir dapat dilaksanakan lintas Program Studi dan lintas Perguruan Tinggi.
8. Tugas Akhir dilaksanakan melalui tahapan penyusunan usulan penelitian/proposal dengan bobot 1 sks.
9. Bentuk Tugas Akhir sebagaimana butir 1 (b) dan 1 (c) dipublikasikan oleh mahasiswa bersama dosen pembimbing dengan mencantumkan institusi Universitas Indonesia Membangun.
10. Tugas akhir yang dibuat oleh mahasiswa harus terbebas dari unsur plagiasi dan manipulasi.
11. Setiap mahasiswa wajib membuat pernyataan keaslian tugas akhir dan ditandatangani di atas materai.
12. Apabila ternyata terbukti ada pelanggaran ketentuan dalam penulisan tugas akhir dan diketahui setelah mahasiswa yang bersangkutan dinyatakan lulus dari jenjang program tertentu, maka dikenakan sanksi seberat-beratnya pembatalan kelulusan dari jenjang program studi yang bersangkutan.

PASAL 44

PLAGIASI DAN MANIPULASI

1. Tugas akhir yang dibuat oleh mahasiswa harus terbebas dari unsur plagiasi dan manipulasi.

2. Setiap mahasiswa wajib membuat pernyataan keaslian tugas akhir dan ditandatangani di atas materai.
3. Apabila ternyata terbukti ada pelanggaran ketentuan dalam penulisan tugas akhir dan diketahui setelah mahasiswa yang bersangkutan dinyatakan lulus dari jenjang program tertentu, maka dikenakan sanksi seberat-beratnya pembatalan kelulusan dari jenjang program studi yang bersangkutan.

PASAL 45

UJIAN AKHIR PROGRAM PENDIDIKAN SARJANA

1. Ujian akhir program studi adalah ujian penutup studi pada program pendidikan Sarjana.
2. Ujian akhir program Sarjana dilaksanakan dengan tujuan untuk menilai kemampuan mahasiswa dalam penguasaan ilmu yang menjadi pokok skripsi yang sebelumnya telah dinilai dan dinyatakan memenuhi syarat oleh pembimbing.
3. Sebelum menempuh ujian akhir program studi, mahasiswa harus memenuhi syarat sebagai berikut :
 - a. Telah melunasi uang SPP dan kewajiban lainnya sampai pada semester berjalan mengikuti ujian.
 - b. Terdaftar sebagai mahasiswa pada semester yang sedang berjalan dan memprogramkan skripsi pada KRS.
 - c. Telah lulus mata kuliah wajib dan pilihan sebagaimana tercantum dalam kurikulum dengan IPK sekurang- kurangnya 2.00.
 - d. Telah menyelesaikan skripsi dan disetujui oleh pembimbing untuk mengikuti ujian sidang.
 - e. Tidak terdapat huruf mutu "E" atau "T"
 - f. Diperbolehkan mempunyai nilai D maksimal dua mata kuliah, bukan mata kuliah Agama, Pancasila dan Kewarganegaraan dan/atau mata kuliah keahlian program studi.
4. Ujian akhir program studi diselenggarakan sesuai jadwal yang ditetapkan
5. Ujian akhir program studi dilaksanakan secara lisan, tanpa menutup kemungkinan dilakukan ujian secara tertulis.
6. Bidang Uji meliputi tiga komponen, yaitu : Spesialisasi, Skripsi dan Komprehensif, dengan bobot penilaian sebagai berikut :

Komponen Penilaian	Bobot

Spesialisasi	30%
Skripsi	35%
Komprehensif	35%

PASAL 46

UJIAN AKHIR PROGRAM PENDIDIKAN MAGISTER

1. Ujian akhir program studi adalah ujian penutup studi pada program pendidikan Magister.
2. Ujian akhir program Magister dilaksanakan dengan tujuan untuk menilai kemampuan mahasiswa dalam penguasaan ilmu yang menjadi pokok skripsi yang sebelumnya telah dinilai dan dinyatakan memenuhi syarat oleh pembimbing.
3. Sebelum menempuh ujian akhir program studi, mahasiswa harus memenuhi syarat sebagai berikut :
 - a. Terdaftar sebagai mahasiswa aktif
 - b. Telah menyelesaikan 36 sks
 - c. Bebas administrasi biaya kuliah dan tesis (pembayaran tesis minimal 50% dari seluruh biaya dan melunasinya saat akan mengikuti Ujian Sidang Tesis)
 - d. Menginput tesis pada KRS melalui SIAKAD dan telah disahkan/validasi oleh pembimbing akademik/dosen wali
 - e. Huruf mutu mata kuliah minimal B
 - f. $IPK \geq 3,00$
4. Ujian akhir program studi diselenggarakan sesuai ketentuan dan jadwal yang ditetapkan program studi.
5. Ujian akhir program studi dilaksanakan secara lisan, tanpa menutup kemungkinan dilakukan ujian secara tertulis.
6. Bidang Uji ujian meliputi 6 (enam) komponen, dengan bobot sebagai berikut : Presentasi (10%), Originalitas Penelitian (25%), Keterpaduan (15%), Metodologi Penelitian (20%), Pemahaman (20%), dan Kegunaan Penelitian (10%).

PASAL 47

SYARAT KELULUSAN PROGRAM PENDIDIKAN SARJANA

1. Mahasiswa dinyatakan lulus, apabila telah memenuhi ketentuan berikut :
 - a. Lulus Ujian 3 (tiga) komponen, yaitu Spesialisasi, Skripsi dan Komprehensif.
 - b. Nilai minimum untuk masing-masing komponen 60. Apabila salah satu dari ketiga komponen tersebut bernilai kurang dari 60, maka mahasiswa dinyatakan tidak lulus dan harus mengulang pada ujian sidang berikutnya untuk komponen yang dinyatakan

- tidak lulus.
2. Nilai ujian akhir program studi sekurang-kurangnya B.

PASAL 48

SYARAT KELULUSAN PROGRAM PENDIDIKAN MAGISTER

1. Mahasiswa dinyatakan lulus, apabila telah memenuhi ketentuan berikut :
 - a. Lulus Ujian 6 (enam) komponen, yaitu Presentasi, Originalistas Penelitian, Keterpaduan, Metodologi Penelitian, Pemahaman dan Kegunaan Penelitian.
 - b. Nilai untuk masing-masing komponen adalah Presentasi 10, Originalistas Penelitian 25, Keterpaduan 15, Metodologi Penelitian 20, Pemahaman 20 dan Kegunaan Penelitian 10.
 - c. Mahasiswa dinilai tidak lulus apabila nilai akhir program studi secara keseluruhan dari sidang tesis adalah C.

PASAL 49

PREDIKAT KELULUSAN

1. Predikat kelulusan Program Sarjana terdiri dari 3 tingkat, yaitu : Memuaskan, Sangat Memuaskan dan Dengan Pujian (*Cum Laude*).
2. Predikat kelulusan Program Sarjana adalah:
 - a. IPK 2.76 – 3.00 : Memuaskan
 - b. IPK 3.01 – 3.50 : Sangat Memuaskan
 - c. IPK 3.51 – 4.00 : Dengan Pujian (*Cum Laude*)
3. Kelulusan Program Sarjana untuk mendapat predikat *Cum laude* berlaku ketentuan sebagai berikut:
 - a. Masa studi tidak melampaui 4 tahun akademik bagi mahasiswa asal SMA. Mahasiswa Pindahan/Lanjutan dimungkinkan mendapat predikat cum laude selama masa studi tidak melampaui 2 tahun akademik bagi mahasiswa asal program studi sama; dan tidak melampaui 3 tahun akademik bagi mahasiswa asal program studi berbeda
 - b. Nilai seluruh mata kuliah minimal C
 - c. Tidak ada mata kuliah mengulang/remedial/tidak lulus
 - d. Tidak mengulang ujian sidang tugas akhir
 - e. Tidak melakukan pelanggaran peraturan akademik dan/atau Kode Etik Mahasiswa serta Tata Tertib Kehidupan Kampus dan telah memenuhi seluruh kewajiban administrasi dan keuangan.
4. Predikat kelulusan Program Magister terdiri dari 3 tingkat, yaitu :Memuaskan, Sangat

- Memuaskan dan Dengan Pujian (*Cum Laude*).
5. Predikat kelulusan Program Magister, adalah:
 - a. IPK 3.00 – 3.50 : Memuaskan
 - b. IPK 3.51 – 3.75 : Sangat Memuaskan
 - c. IPK 3.76 – 4.00 : Dengan Pujian (*Cum Laude*)
 6. Mahasiswa Program Magister yang dinyatakan lulus dalam mengikuti mata kuliah serendah-rendahnya nilai B, apabila terdapat nilai C dimungkinkan jika terdapat nilai kompensasi mata kuliah lain nilai A, sehingga indeks prestasi kumulatif ≥ 3.0 untuk seluruh mata kuliah
 7. Kelulusan Program Magister untuk mendapat predikat *Cum laude* berlaku ketentuan sebagai berikut:
 - a. Masa studi tidak melampaui 2 tahun akademik
 - b. Nilai seluruh mata kuliah minimal B
 - c. Tidak ada mata kuliah mengulang/remedial/tidak lulus
 - d. Tidak mengulang ujian sidang tugas akhir
 - e. Tidak memiliki catatan akademik maupun non-akademik yang negatif, tidak pernah menerima sanksi akademik maupun non-akademik dari Dewan Penegakan Kode Etik.
 8. Predikat kelulusan dinyatakan dalam Transkrip Akademik.
 9. Yudisium ditetapkan berdasarkan Surat Keputusan Rektor.

PASAL 50

YUDISIUM

1. Yudisium adalah proses akademik yang menyangkut penerapan nilai dan kelulusan mahasiswa secara lengkap pada Program Pendidikan Sarjana dan Magister.
2. Penetapan kelulusan berdasarkan hasil rapat yudisium oleh program studi.
3. Berdasarkan hasil rapat yudisium, dibuat Surat Keputusan Hasil Ujian Sidang yang disahkan oleh Wakil Rektor Bidang Akademik, untuk selanjutnya diumumkan kepada mahasiswa pada saat pembacaan hasil yudisium.
4. Mahasiswa wajib hadir pada saat pembacaan yudisium oleh Ketua Program Studi.
5. Tanggal yudisium merupakan tanggal kelulusan mahasiswa tersebut dan dicantumkan dalam Ijazah.

PASAL 51

GELAR LULUSAN

1. Lulusan program pendidikan akademik diberi hak menggunakan gelar akademik, yaitu Sarjana dan Magister.
2. Gelar akademik Sarjana dan Magister ditempatkan di belakang nama pemilik hak atas penggunaan gelar yang bersangkutan dengan mencantumkan huruf S untuk Sarjana dan M untuk Magister disertai singkatan nama kelompok bidang ilmu.
3. Daftar gelar Sarjana dan gelar Magister dapat dilihat pada Tabel 3.3 dan Tabel 3.4

Tabel 3.3 Jenis Gelar Akademik Sarjana

No	Kelompok Program Studi	Gelar Akademik	Singkatan
1.	Akuntansi	Sarjana Akuntansi	S.Ak.
2.	Manajemen	Sarjana Manajemen	S.M.
3.	Sistem Komputer	Sarjana Komputer	S.Kom.
4.	Sistem Informasi	Sarjana Sistem Informasi	S.Si
5.	Ilmu Komunikasi	Sarjana Ilmu Komunikasi	S.I.Kom.
6.	Psikologi	Sarjana Psikologi	S.Psi.

Tabel 3.4 Jenis Gelar Akademik Magister

No	Kelompok Program Studi	Gelar Akademik	Singkatan
1.	S2 Manajemen	Magister Manajemen	M.M.

PASAL 52

IJAZAH

1. Ijazah adalah dokumen yang diberikan kepada lulusan pendidikan akademik dan pendidikan vokasi sebagai pengakuan terhadap prestasi belajar dan/atau penyelesaian program studi terakreditasi yang diselenggarakan oleh perguruan tinggi
2. Ijazah diterbitkan perguruan tinggi disertai dengan Transkrip Akademik dan SKPI
3. Ijazah, Transkrip Akademik, atau SKPI ditulis dalam bahasa Indonesia dan dapat diterjemahkan dalam bahasa Inggris sesuai dengan ketentuan peraturan perundang-undangan.
4. Penomoran Ijazah Nasional yang selanjutnya disingkat PIN adalah sistem penomoran Ijazah yang diberlakukan secara nasional dengan menggunakan format penomoran tertentu dan dikeluarkan oleh Kementerian Riset, Teknologi, dan Pendidikan Tinggi, dan terintegrasi dengan Pangkalan Data Pendidikan Tinggi.
5. Penandatanganan Ijazah dilakukan oleh Rektor dan Wakil Rektor Bidang Akademik.

PASAL 53
TRANSKRIP AKADEMIK

1. Transkrip Akademik adalah daftar mata kuliah yang ditempuh dan lulus, disertai dengan bobot sks, nilai yang telah diperoleh selama masa studi, dan Indeks Prestasi Kumulatif serta predikat kelulusan.
2. Penandatanganan Transkrip Akademik dilakukan oleh Rektor dan Wakil Rektor Bidang Akademik.

PASAL 54
SURAT KETERANGAN PENDAMPING IJAZAH

1. Surat Keterangan Pendamping Ijazah (SKPI) merupakan dokumen yang memuat informasi tentang pencapaian akademik atau kualifikasi dari lulusan pendidikan tinggi bergelar. SKPI ini juga dapat dikatakan sebagai "Rekam Jejak Mahasiswa dalam Perkuliahan". Dengan adanya SKPI ini segala macam kegiatan Mahasiswa selama perkuliahan dapat digambarkan.
2. SKPI sebagaimana dimaksud pada poin 1 dapat memuat informasi tambahan tentang prestasi akademik mahasiswa, mencakup prestasi mahasiswa bidang kokurikuler, ekstrakurikuler, atau pendidikan nonformal.
3. SKPI diterbitkan oleh Biro Administrasi Pembelajaran
4. Penandatanganan SKPI dilakukan oleh Wakil Rektor Bidang Akademik dan Ketua Program Studi.

PASAL 55
SERTIFIKAT KOMPETENSI

1. Sertifikat Kompetensi merupakan pengakuan kompetensi atas prestasi lulusan sesuai dengan keahlian dalam cabang ilmunya dan/atau memiliki prestasi di luar program studinya.
2. Sertifikat Kompetensi diterbitkan oleh perguruan tinggi bekerja sama dengan:
 - a. organisasi profesi;
 - b. lembaga pelatihan; atau
 - c. lembaga sertifikasi yang terakreditasi.
3. Sertifikat Kompetensi ditulis dalam bahasa Indonesia dan bahasa Inggris sesuai dengan ketentuan peraturan perundang-undangan.
4. Untuk mendapatkan sertifikat kompetensi, mahasiswa diwajibkan mengikuti pelatihan

dan ujian kompetensi yang diselenggarakan Lembaga Pelatihan bekerjasama dengan lembaga sebagaimana dimaksud pada poin 2.

5. Mahasiswa yang telah menempuh minimal 100 sks, berhak mengikuti program sertifikasi
6. Setiap Mahasiswa diwajibkan sekurang-kurangnya mempunyai 1 (satu) sertifikat kompetensi sebagai syarat untuk mendapatkan ijazah.
7. Penandatanganan Sertifikat Kompetensi dilakukan oleh Wakil Rektor Bidang Akademik dan lembaga yang berkerjasama.

PASAL 56

SERTIFIKAT PROFESI

1. Sertifikat Profesi merupakan dokumen pengakuan untuk melakukan praktik profesi yang diperoleh lulusan pendidikan profesi dalam suatu Program Pendidikan Tinggi setelah lulus uji kompetensi.
2. Sertifikat Profesi diterbitkan perguruan tinggi bersama:
 - a. Kementerian;
 - b. kementerian lain;
 - c. Lembaga Pemerintah NonKementerian (LPNK);
 - d. organisasi profesi yang bertanggung jawab atas mutu layanan profesi; dan/atau
 - e. badan lain sesuai dengan ketentuan peraturan perundang-undangan.
3. Sertifikat Profesi ditulis dalam bahasa Indonesia dan dapat diterjemahkan dalam bahasa Inggris sesuai dengan ketentuan peraturan perundang-undangan.
4. Sertifikat Profesi ditawarkan bagi Dosen dan Mahasiswa dalam rangka pengembangan diri.
5. Penandatanganan Sertifikat Kompetensi dilakukan oleh Wakil Rektor Bidang Akademik dan lembaga yang berkerjasama.

PASAL 57

SURAT KETERANGAN PENGGANTI IJAZAH, TRANSKRIP AKADEMIK, SKPI, SERTIFIKAT KOMPETENSI ATAU SERTIFIKAT PROFESI

1. Dalam hal Ijazah, Transkrip Akademik, SKPI, Sertifikat Profesi, atau Sertifikat Kompetensi rusak, hilang, atau musnah yang dibuktikan dengan keterangan tertulis dari pihak kepolisian, perguruan tinggi dapat menerbitkan Surat Keterangan Pengganti atas permintaan pemilik Ijazah, Transkrip Akademik, SKPI, Sertifikat Kompetensi, atau

Sertifikat Profesi.

2. Surat Keterangan Pengganti sebagaimana dimaksud pada poin 1 merupakan dokumen pernyataan yang dinilai sama dengan Ijazah, Transkrip Akademik, SKPI, Sertifikat Kompetensi, atau Sertifikat Profesi.
3. Penerbitan Surat Keterangan Pengganti sebagaimana dimaksud pada poin 1 harus didasarkan pada arsip Ijazah, arsip Transkrip Akademik, arsip SKPI, arsip Sertifikat Profesi, atau arsip Sertifikat Kompetensi di perguruan tinggi.
4. Surat Keterangan Pengganti Ijazah, Transkrip Akademik, SKPI, Sertifikat Kompetensi, atau Sertifikat Profesi ditulis dalam bahasa Indonesia dan dapat diterjemahkan dalam bahasa Inggris sesuai dengan ketentuan peraturan perundang-undangan.
5. Penandatanganan Surat Keterangan Pengganti Ijazah, Transkrip Akademik, SKPI, Sertifikat Kompetensi, atau Sertifikat Profesi dilakukan oleh Rektor dan Wakil Rektor Bidang Akademik.

PASAL 58

PENGESAHAN FOTOKOPI IJAZAH, TRANSKRIP AKADEMIK, SKPI, SERTIFIKAT KOMPETENSI, SERTIFIKAT PROFESI DAN/ATAU SURAT KETERANGAN PENGGANTI

1. Pengesahan fotokopi Ijazah, Transkrip Akademik, SKPI, Sertifikat Profesi, Sertifikat Kompetensi, atau Surat Keterangan Pengganti dilakukan oleh perguruan tinggi yang menerbitkan.
2. Pengesahan fotokopi dokumen sebagaimana dimaksud pada poin 1, dilakukan oleh Wakil Rektor Bidang Akademik.

PASAL 59

WISUDA

1. Wisuda diselenggarakan dalam Rapat Senat Terbuka, dengan ketentuan sebagai berikut:
 - a. Pelaksanaan wisuda sesuai kalender akademik
 - b. Pendaftaran wisuda dilaksanakan sampai dengan empat belas hari sebelum tanggal wisuda.
 - c. Prosedur dan syarat-syarat pendaftaran wisuda:
 - 1) Mahasiswa mengisi Formulir Pendaftaran Wisuda secara online.
 - 2) Menyerahkan pas foto berwarna terbaru ukuran 2 X 3 sebanyak dua lembar *background* warna biru Universitas.
 - 3) Menyerahkan surat tanda bukti bebas pinjaman buku dari perpustakaan

universitas

- 4) Membayar biaya pendaftaran wisuda sesuai ketentuan.
- 5) Para wisudawan wajib memberikan sumbangan buku untuk perpustakaan.
- 6) Para wisudawan wajib mengikuti gladi bersih acara wisuda dan sekaligus menerima perlengkapan wisuda.

PASAL 60 PENUTUP

Pedoman Akademik ini hanya memuat hal-hal pokok dan prinsip secara garis besar. Oleh karena itu, agar dapat diimplementasikan dengan baik maka hal-hal teknis yang belum diatur dalam pedoman ini, diatur tersendiri pada tingkat rektorat atau tingkat program studi dan unit lain yang terkait.

LAMPIRAN-LAMPIRAN

KURIKULUM MERDEKA BELAJAR-KAMPUS MERDEKA PROGRAM STUDI MANAJEMEN TAHUN 2021

Sem	No.	Kode	Mata Kuliah	SKS	T	P	S	Prasyarat	Status
I	1	INA001	Pendidikan Agama	2	2	0	0	-	Wajib Umum
	2	INA006	Bahasa Indonesia	2	2	0	0	-	Wajib Umum
	3	MNC023	Pengantar Manajemen	3	3	0	0	-	Wajib Prodi
	4	MNC001	PIE Mikro	3	3	0	0	-	Wajib Prodi
	5	MNC025	Komputer Bisnis I	2	0	2	0	-	Wajib Prodi
	6	INA005	Bahasa Inggris I	2	1	1	0	-	Wajib Universitas
	7	INA032	Leadership & Character Building	3	2	1	0	-	Wajib Universitas
	8	INA004	Matematika Bisnis	3	3	0	0	-	Wajib Universitas
			Total sks	20	16	4	0		
II	1	INA012	Pendidikan Pancasila & Kewarganegaraan	3	3	0	0	-	Wajib Umum
	2	MNC026	Komputer Bisnis II	2	0	2	0	-	Wajib Prodi
	3	MNC002	Pengantar Akuntansi	3	2	1	0	-	Wajib Prodi

	4	MNC024	Pengantar Bisnis	3	3	0	0	-	Wajib Prodi
	5	MNC019	Komunikasi Bisnis	3	3	0	0	-	Wajib Prodi
	6	MNC005	Perilaku Keorganisasian	3	3	0	0	-	Wajib Prodi
	7	MNC006	Bank & Lembaga Keuangan	3	3	0	0	-	Wajib Prodi
			Total sks	20	17	3	0		
III	1	MNC007	Manajemen Pemasaran I	3	3	0	0	Peng Manajemen	Wajib Prodi
	2	MNC010	MSDM	3	3	0	0	Peng Manajemen	Wajib Prodi
	3	MNC008	Bisnis Internasional	3	3	0	0	Pengantar Bisnis	Wajib Prodi
	4	MNC027	Statistik Bisnis I	3	2	1	0	Matematika Bisnis	Wajib Prodi
	5	INA013	Manajemen Keuangan I	3	3	0	0	Peng Akuntansi	Wajib Universitas
	6	INA011	Bahasa Inggris II	2	1	1	0	Bahasa Inggris 1	Wajib Universitas
	7	INA019	Kewirausahaan I	3	3	0	0	-	Wajib Universitas
			Total sks	20	18	2	0		
IV	1	MNC012	Manajemen Pemasaran II	3	3	0	0	Mn Pemasaran I	Wajib Prodi
	2	MNC028	Pasar Modal & Teori Portofolio	3	2	1	0	Mn Keuangan I	Wajib Prodi
	3	INA020	Akuntansi Biaya	3	2	1	0	Peng Akuntansi	Wajib Universitas
	4	MNC011	Statistik Bisnis 2	3	2	1	0	Statistik Bisnis I	Wajib Prodi
	5	INA018	Manajemen Keuangan II	3	3	0	0	Mn Keuangan I	Wajib Universitas
	6	INA022	Kewirausahaan II	3	1	2	0	Kewirausahaan I	Wajib Universitas
				Total sks	18	13	5	0	
	1	MND013	Analisis Investasi Bank & Lembaga Keuangan)*	3	3	0	0	Mn Keuangan I	Pilihan Prodi PMK
	2	MND015	Manajemen Ritel)*	3	3	0	0	Mn Pemasaran I	Pilihan Prodi PMP
	3	MND020	Analisis dan Evaluasi Jabatan)*	3	3	0	0	MSDM	Pilihan Prodi PMS

	4	MND024	Manajemen Jasa Bank)*	3	3	0	0	Bank & Lemb Keu	Pilihan Prodi PMB	
			Total sks	21	16	5	0			
V	1	MNC030	E-Commerce	3	2	1	0	Mn Pemasaran I	Wajib Prodi	
	2	MNC015	Penganggaran	3	3	0	0	Akuntansi Biaya	Wajib Prodi	
	3	MNC018	Studi Kelayakan Bisnis	3	3	0	0	Mn Keuangan I	Wajib Prodi	
	4	MNC020	Met. Penelitian & Pen. Skripsi	3	2	1	0	Statistik Bisnis II	Wajib Prodi	
				Total sks	12	10	2	0		
				Peminatan Manajemen Keuangan (PMK)	9	6	0	3		
	1	MND001	Mn. Keuangan Internasional)*	3	3	0	0	Mn Keuangan I	Pilihan Prodi PMK	
	2	MND002	Analisis Laporan Keuangan)*	3	3	0	0	Mn Keuangan I	Pilihan Prodi PMK	
	3	MND003	Seminar Mn Keuangan)*	3	0	0	3	Mn Keuangan I	Pilihan Prodi PMK	
				Peminatan Manajemen Perbankan (PMB)	9	6	0	3		
	1	MND004	Manajemen Kredit Bank)*	3	3	0	0	Bank & Lemb Keu	Pilihan Prodi PMB	
	2	MND005	Manajemen Dana Bank)*	3	3	0	0	Bank & Lemb Keu	Pilihan Prodi PMB	
	3	MND006	Seminar Mn Perbankan)*	3	0	0	3	Bank & Lemb Keu	Pilihan Prodi PMB	
				Peminatan Manajemen Pemasaran (PMP)	9	6	0	3		
	1	MND019	Perilaku Konsumen)*	3	3	0	0	Mn Pemasaran I	Pilihan Prodi PMP	
	2	MND008	Marketing Stratejik)*	3	3	0	0	Mn Pemasaran 1	Pilihan Prodi PMP	
	3	MND009	Seminar Mn Pemasaran)*	3	0	0	3	Mn Pemasaran 1	Pilihan Prodi PMP	
				Peminatan Manajemen SDM (PMS)	9	6	0	3		
	1	MND011	Manajemen Kinerja & Kompensasi)*	3	3	0	0	Mn SDM	Pilihan Prodi PMB	

	2	MND023	Manajemen Talenta)*	3	3	0	0	Mn SDM	Pilihan Prodi PMB
	3	MND012	Seminar Mn SDM)*	3	0	0	3	Mn SDM	Pilihan Prodi PMB
			Total sks	21	16	2	3		
	Aktivitas Pembelajaran di Prodi Manajemen								
	1	INA035	Etika dan Hukum Bisnis	3	3	0	0	-	Wajib Prodi
	2	MNC003	PIE Makro	3	3	0	0	-	Wajib Prodi
	3	MNC016	Manajemen Strategi	3	3	0	0	Mn Pemasaran I	Wajib Prodi
	4	MNC013	Riset Operasi	3	3	0	0	Statistik Bisnis I	Wajib Prodi
	5	INA034	Kewirausahaan III	3	0	3	0	Kewirausahaan II	Wajib Universitas
	6	INA024	Bahasa Inggris III	2	1	1	0	Bahasa Inggris II	Wajib Universitas
			Total sks	17	13	4	0		
	** Praktika (Pilih sesuai Peminatan)								
	1	MND027	Praktika Keuangan)**	3	0	3	0	Mn Keuangan II	Pilihan Prodi PMK
	2	MND028	Praktika Riset Pemasaran)**	3	0	3	0	Mn Pemasaran II	Pilihan Prodi PMP
	3	MND029	Praktika MSDM)**	3	0	3	0	MSDM	Pilihan Prodi PMS
	4	MND031	Analisis Keuangan Perbankan)**	3	0	3	0	Bank & Lemb Keu	Pilihan Prodi PMB
			Total sks	20	13	7	0		
	AKTIVITAS PEMBELAJARAN- MERDEKA BELAJAR KAMPUS MERDEKA								
	AKTIVITAS PEMBELAJARAN DI LUAR PRODI SEMESTER GENAP								
	Mata Kuliah Lintas Prodi (Ambil 3 sks s.d 20 sks)								
	Prodi Akuntansi								
	1	AKC003	Akuntansi Keuangan I	3	3	0	0	-	
	2	AKC008	Akuntansi Manajemen	3	2	1	0	-	
	3	AKC019	Akuntansi Sektor Publik	3	3	0	0	-	
	4	AKD012	Akuntansi Keprilakuan	3	3	0	0	-	
	Prodi Psikologi								
	1	PSC042	Kesehatan Mental	2	2	0	0	-	
	2	PSD004	Perencanaan dan Pengembangan Karir	2	2	0	0		

VI

3	PSC037	Pengantar Assessment centre	2	2	0	0			
Prodi Ilmu Komunikasi									
1	IKC020	Content Creator	3	2	1	0	-		
2	IKC026	Communicationpreneur	3	2	1	0	-		
3	IKD010	Public Opinion	3	3	0	0	-		
4	IKC021	Manajemen Produksi Televisi dan Podcast	3	1	2	0	-		
AKTIVITAS PEMBELAJARAN DI LUAR PT									
Magang I dan II (Ditawarkan di Semester VI dan VII)									
1	INB001	Magang I)^	20	0	3	0	Min 100 sks	Pilihan Universitas	
2	INB002	Magang II)^	20	0	3	0	Magang 1	Pilihan Universitas	
Mata Kuliah Lintas PT (Ambil 3 s.d 9 sks)									
1	EBM984	Manajemen SDM Internasional	3				Gasal - Genap		
2	EBM985	Pemasaran Internasional	3				Gasal - Genap		
3	FEB989	Ekometrika	3				Gasal - Genap		
4	FEB991	Manajemen Syariah	3				Gasal - Genap		
5	FEB974	Manajemen Audit	3				Gasal - Genap		
6	FEB943	Tata Kelola Perusahaan	3				Gasal - Genap		
7	FEB990	Riset Pemasaran	3				Gasal - Genap		
Aktivitas Pembelajaran Program MBKM (Ambil 20 sks)									
VII	1	MNC017	Manajemen Operasi	3	3	0	0	Riset Operasi	Wajib Prodi
	2	MNC031	Perekonomian Indonesia	3	3	0	0	PIE Makro	Wajib Prodi
	3	INA016	Sistem Informasi Manajemen	3	3	0	0	Komputer Bisnis I	Wajib Universitas
			Total sks	9	9	0	0		
	Pilihan Prodi (Ambil minimal 6 sks)								
1	MND025	Manajemen Risiko)***	3	3	0	0	Mn Keuangan I	Pilihan Prodi	
2	MND018	Ekonomi Manajerial)***	3	3	0	0	PIE Mikro	Pilihan Prodi	
3	MND022	Manajemen Pemasaran Jasa)***	3	3	0	0	Mn Pemasaran 1	Pilihan Prodi	
4	MND016	Kepemimpinan & Dinamika Kelompok)***	3	3	0	0	Mn SDM	Pilihan Prodi	

5	MND026	Perbankan Syariah)***	3	3	0	0	BLK	Pilihan Prodi	
Total sks			15	15	0	0			
AKTIVITAS PEMBELAJARAN DI LUAR PRODI SEMESTER GASAL									
Mata Kuliah Lintas Prodi (Ambil 2 s.d 20 sks)									
Prodi Akuntansi									
1	AKC042	Akuntansi Syariah	3	3	0	0			
2	AKD016	Laporan Keuangan Syariah	3	3	0	0			
3	AKC041	Laporan Keuangan Perpajakan	3	2	1	0			
4	AKC035	e-tax	3	2	1	0			
Prodi Psikologi									
1	PSC045	Psikologi Konsumen	2	2	0	0			
2	PSC014	Psikologi Industri dan Organisasi	2	2	0	0			
Prodi Ilmu Komunikasi									
1	IKC003	Public Speaking	3	2	1	0			
2	IKD001	Digital Public Relations	3	2	1	0			
3	IKD004	Literasi Media Digital	3	3	0	0			
4	IKC031	Komunikasi Bisnis	3	3	0	0			
5	IKC032	Penulisan Kreatif	2	1	1	0			
AKTIVITAS PEMBELAJARAN DI LUAR PT									
Magang I dan II (Ditawarkan di Semester VI dan VII)									
1	INB001	Magang I)^	20	0	3	0	Min 100 sks	Pilihan Universitas	
2	INB002	Magang II)^	20	0	3	0	Magang 1	Pilihan Universitas	
Mata Kuliah Lintas PT (Ambil 3 s.d 21 sks)									
1	EBM984	Manajemen SDM Internasional	3	3	0	0	Gasal - Genap		
2	EBM985	Pemasaran Internasional	3	3	0	0	Gasal - Genap		
3	FEB989	Ekometrika	3	3	0	0	Gasal - Genap		
4	FEB991	Manajemen Syariah	3	3	0	0	Gasal - Genap		
5	FEB974	Manajemen Audit	3	3	0	0	Gasal - Genap		
6	FEB943	Tata Kelola Perusahaan	3	3	0	0	Gasal - Genap		
7	FEB990	Riset Pemasaran	3	3	0	0	Gasal - Genap		
Aktivitas Pembelajaran MERDEKA BELAJAR KAMPUS MERDEKA KEMDIKBUD (Ambil 20 sks)									
VIII									
	1	MNC021	Seminar Usulan Penelitian	1	0	0	1	Min 120 sks	Wajib Prodi
	2		Tugas Akhir	6	0	0	6	Min 120 sks	Wajib Prodi

		Total sks	7	0	0	7	
--	--	------------------	----------	----------	----------	----------	--

Total sks yang ditawarkan		Alternatif I
		198
sks Minimal wajib tempuh	144	144
MK Wajib Umum	7	7
MK Wajib Universitas (MKWS-Kode INA)	30	30
MK Pilihan Universitas (MKPS-Magang-Kode INB)	40)^	0
MK Wajib Prodi (MKP-Kode MNC)	86	86
MK Pilihan Prodi (MKP-Kode MND)	21	
MK Peminatan	48	12
Praktika	12	3
MK Pilihan Prodi	15	6
MK Lintas Prodi (MKLP)	21	0
MK Lintas PT (MKLT)	21	0

)* Kekurangan sks minimal (dari 144 sks) dapat mengambil MK Prodi Manajemen, MK Pilihan Universitas (Magang), MK Lintas Prodi, atau MK Lintas PT

Profil Lulusan Program Studi Manajemen
Menjadi lulusan yang mampu menjadi:
1. Financial Analist
2. Credit Analyst
3. Customer Service Manager
4. Marketing Analyst
5. Talent Management Analyst
6. Digital Based Entrepreneur

Alternatif I
8 Semester Kuliah Penuh di Prodi Manajemen

Alternatif II
6 Semester Kuliah di Prodi Manajemen
1 Semester Kuliah Lintas Prodi (Ambil 3 sks s.d 21 sks)
1 Semester di Prodi Manajemen (UP &

Alternatif IV
5 Semester Kuliah di Prodi Manajemen
1 Smt Kuliah Lintas Prodi (Ambil 3 sks s.d 21 sks)
1 Smt Kuliah Lintas PT (Ambil 3 sks s.d 21 sks)
1 Semester di Prodi Manajemen (UP & Tugas Akhir)

Alternatif V
5 Semester Kuliah di Prodi Manajemen
1 Semester Kuliah Lintas Prodi (Ambil 3 sks s.d 21 sks)
1 Semester Magang (20 sks)
1 Semester di Prodi Manajemen (UP & Tugas Akhir)

Alternatif VI
6 Semester Kuliah di Prodi Manajemen
1 Semester Magang (20 sks)
1 Semester di Prodi Manajemen (UP &

Tugas Akhir)

Tugas Akhir)

Alternatif III

6 Semester Kuliah di Prodi Manajemen
1 Semester Kuliah Lintas PT (Ambil 3 sks
s.d 21 sks)

1 Semester di Prodi Manajemen (UP &
Tugas Akhir)

Alternatif VII

5 Semester Kuliah di Prodi Manajemen

2 Semester Magang (2 x 20 sks)
1 Semester Kuliah di Prodi Manajemen
(UP & Tugas Akhir)

**KURIKULUM MERDEKA BELAJAR-KAMPUS MERDEKA PROGRAM STUDI AKUNTANSI
TAHUN 2021**

Sem	No.	Kode	Mata Kuliah	SKS	T	P	S	Prasyarat	Status
I	1	AKC 034	Pengantar Akuntansi	4	2	2	0	–	Wajib Prodi
	2	INA 001	Pendidikan Agama	2	2	0	0	–	Wajib Umum
	3	INA 012	Pendidikan Pancasila & Kewarg.	3	3	0	0	–	Wajib Umum
	4	INA 005	Bahasa Inggris I	2	1	1	0	–	Wajib Universitas
	5	AKC 037	Komputer Bisnis	2	0	2	0	–	Wajib Prodi
	6	INA 004	Matematika Bisnis	3	3	0	0	–	Wajib Universitas
	7	AKC 021	Pengantar Ilmu Ekonomi	3	3	0	0	–	Wajib Prodi
Jumlah sks				19	14	5	0		
II	1	AKC 003	Akuntansi Keuangan I	3	1	2	0	Pengantar Akuntansi	Wajib Prodi
	2	INA 020	Akuntansi Biaya	3	1	2	0	Pengantar Akuntansi	Wajib Prodi
	3	AKC 040	Statistik Bisnis	3	2	1	0	Matematika Bisnis	Wajib Prodi
	4	INA 006	Bahasa Indonesia	2	2	0	0	–	Wajib Umum
	5	AKC 038	Pengantar Manajemen dan Bisnis	3	3	0	0	–	Wajib Prodi
	6	INA 011	Bahasa Inggris II	2	1	1	0	Bahasa Inggris I	Wajib Universitas
	7	AKC 039	Komputer Akuntansi	2	0	2	0	Komputer Bisnis	Wajib Prodi
	8	INA 013	Manajemen Keuangan I	3	3	0	0	Pengantar Akuntansi	Wajib Universitas
Jumlah sks				21	13	8	0		
III	1	AKC 004	Akuntansi Keuangan II	3	1	2	0	Akuntansi Keuangan I	Wajib Prodi
	2	AKC 008	Akuntansi Manajemen	3	2	1	0	Akuntansi Biaya	Wajib Prodi
	3	INA 019	Kewirausahaan I	3	3	0	0	Pengantar Man & Bisnis	Wajib Universitas
	4	AKC 018	Penganggaran	3	3	0	0	Akuntansi Biaya	Wajib Prodi
	5	INA 015	Sistem Informasi Manajemen	3	3	0	0	Penga. Man dan Bisnis	Wajib Universitas
	6	AKC 045	Sistem Informasi Akuntansi	3	3	0	0	Pengantar Akuntansi	Wajib Prodi
	7	INA 018	Manajemen Keuangan II	3	3	0	0	Manajemen Keuangan I	Wajib Universitas
Jumlah sks				21	18	3	0		
IV	1	AKC 005	Ak. Keuangan Lanjutan I	3	2	1	0	Akuntansi Keuangan II	Wajib Prodi
	2	AKC 013	Pemeriksaan Akuntansi I	3	3	0	0	Akuntansi Keu II & SIA	Wajib Prodi
	3	AKC 017	Analisa Laporan Keu.	3	2	1	0	Akuntansi Keuangan II	Wajib Prodi
	4	INA 022	Kewirausahaan II	3	1	2	0	Kewirausahaan I	Wajib Universitas
	5	AKC 019	Akuntansi Sektor Publik	3	3	0	0	Akuntansi Keuangan II	Wajib Prodi
	6	AKC 036	Tata Kelola Perusahaan	3	3	0	0	Peng. Man dan Bisnis	Wajib Prodi
	7	AKC 023	Teori Akuntansi	3	3	0	0	Akuntansi Keuangan I	Wajib Prodi

Jumlah sks				21	17	4	0		
V	1	AKC 006	Ak. Keuangan Lanjutan II	3	1	2	0	Ak. Keuangan Lanjutan I	Wajib Prodi
	2	AKC 014	Pemeriksaan Akuntansi II	3	3	0	0	Pemeriksaan Akuntansi I	Wajib Prodi
	3	AKC 015	Prak. Pemeriksaan Ak	2	0	2	0	Pemeriksaan Akuntansi I	Wajib Prodi
	4	AKC 035	E-tax	3	2	1	0	Akuntansi Keuangan II	Wajib Prodi
	5	AKC 041	Laporan Keuangan Perpajakan	3	1	2	0	Akuntansi Keuangan II	Wajib Prodi
	6	INA 036	Metodologi Penelitian	3	2	1	0	Statistik Bisnis	Wajib Universitas
	7	AKC 042	Akuntansi Syariah	3	3	0	0	Pengantar Akuntansi	Wajib Prodi
Jumlah sks				20	12	8	0		
VI	1	AKD 10	Pengendalian Intern	3	3	0	0	Tata Kelola Perusahaan	Pilihan Prodi
	2	AKB 002	Manajemen Strategi	3	3	0	0	-	Pilihan Prodi
	3	AKD 008	Akuntansi Pemerintahan	3	3	0	0	Akuntansi Keuangan I	Pilihan Prodi
	4	AKD 011	Bisnis Internasional	3	3	0	0	Peng. Man dan Bisnis	Pilihan Prodi
	5	AKD 012	Akuntansi Keprilakutan	3	3	0	0	Akuntansi Manajemen	Pilihan Prodi
	6	AKD 013	Seminar Akuntansi	3	0	0	3	Akuntansi Keuangan II	Pilihan Prodi
	7	INA035	Etika & Hukum Bisnis	3	3	0	0	-	Pilihan Prodi
	Jumlah sks				21	18	0	3	
AKTIVITAS BELAJAR MAHASISWA : KURIKULUM MERDEKA BELAJAR KAMPUS MERDEKA									
Kuliah Lintas Prodi pada Program Studi Manajemen (3 sks - 21 sks)									
Kuliah Lintas Perguruan Tinggi (3 sks - 21 sks)									
8	INB001	Magang 1 (≥ 6 bulan)		20				100 sks	Pilihan Prodi
VII	1	AKD 015	Audit Investigasi	3	3	0	0	Pemeriksaan Akuntansi II	Pilihan Prodi
	2	INA 034	Kewirausahaan III	3	0	3	0	Kewirausahaan II	Pilihan Prodi
	3	INA 032	<i>Leadership & Character Building</i>	3	2	1	0	-	Wajib Universitas
	4	INA 024	Bahasa Inggris III	2	1	1	0	Bahasa Inggris II	Pilihan Prodi
	5	AKD 016	Laporan Keuangan Syariah	3	2	1	0	Akuntansi Syariah	Pilihan Prodi
	Jumlah sks				14	8	6	0	
6	INB002	Magang 2 (≥ 6 bulan)		20					Pilihan Prodi
VIII	1	AKC 031	Usulan Penelitian	1	0	0	1	Minimal 120 sks	Wajib Prodi
	2	AKC 046	Tugas Akhir	6	0	0	6	Minimal 120 sks	Wajib Prodi
Jumlah sks				7					
Total SKS				144					

Lulusan Program Studi Akuntansi STIE INABA memiliki Kompetensi :

1.	Menyusun Laporan Keuangan Perpajakan
2.	Melakukan Pemeriksaan Laporan Keuangan
3.	Mahir Menggunakan Software Akuntansi
4.	Bisa membuat dan melaporkan e-SPT

Keterangan :

Aktivitas Pembelajaran dapat dipilih mahasiswa dari salah satu alternatif dibawah ini :

ALTERNATIF	AKTIVITAS PEMBELAJARAN
I	8 semester penuh kuliah di Proram Studi Akuntansi
II	6 semester kuliah di Proram Studi Akuntansi 1 semester kuliah Lintas prodi (Program Studi Manajemen = 3 sks - 21sks) 1 Semester pada Prodi Akuntansi (UP & Skripsi)
III	6 semester kuliah di Program Studi Akuntansi 1 semester kuliah Lintas Perguruan Tinggi 1 semester di Program Studi Akuntansi (UP & Skripsi)
IV	5 Semester Kuliah di Program Studi Akuntansi 1 semester kuliah Lintas prodi (Program Studi Manajemen = 3 sks - 21sks) 1 semester kuliah Lintas Perguruan Tinggi 1 semester di Prodi Akuntansi (UP & Skripsi)
V	5 semester kuliah di Prodi Akuntansi 1 semester kuliah Lintas prodi (Program Studi Manajemen = 3 sks - 21sks) 1 semester Magang 1 semester di Prodi Akuntansi (UP & Skripsi)
VI	5 semester kuliah di Program Studi Akuntansi 1 semester kuliah Lintas Perguruan Tinggi 1 Semester Magang 1 semester di Program Studi Akuntansi (UP & Skripsi)
VII	5 semester kuliah di Program Studi Akuntansi 2 semester Magang 1 semester di Prodi Akuntansi (UP & Skripsi)

**KURIKULUM MERDEKA BELAJAR-KAMPUS MERDEKA PROGRAM STUDI PSIKOLOGI
TAHUN 2021**

Sem	No.	Kode	Mata Kuliah	SKS	T	P	Prasyarat	Status
I	1	INA001	Pendidikan Agama	2	2	0	-	Dasar Umum
	2	INA012	Pendidikan Pancasila dan Kewarganegaraan	3	3	0	-	Dasar Umum
	3	INA006	Bahasa Indonesia	2	2	0	-	Dasar Umum
	4	INA005	Bahasa Inggris I	2	1	1	-	Wajib Universitas
	6	PSC001	Pengantar Filsafat	2	2	0	-	Wajib Prodi
	7	PSC002	Pengantar Psikologi	2	2	0	-	Wajib Prodi
	8	PSC003	Biopsikologi	2	2	0	-	Wajib Prodi
	9	PSC004	Psikologi Umum	3	3	0	-	Wajib Prodi (wajib diambil di semester 1)
	10	PSC005	Perilaku Non Verbal	2	2	0	-	Wajib Prodi (wajib diambil di semester 1)
			Jumlah SKS	20	19	1		
II	1	INA011	Bahasa Inggris II	2	1	1		Wajib Universitas
	2	INA032	Leadership & Character Building	3	2	1		Wajib Universitas
	2	PSC006	Filsafat Manusia	2	2	0		Wajib Prodi
	3	PSC007	Psikologi Sosial I	2	2	0		Wajib Prodi
	5	PSC008	Psikologi Perkembangan Anak dan Remaja	2	2	0		Wajib Prodi
	6	PSC009	Psikologi Pendidikan I	2	2	0		Wajib Prodi
	7	PSC010	Teori Kepribadian Klasik	3	3	0		Wajib Prodi
	8	PSC011	Psikologi Manajemen	2	2	0		Wajib Prodi
	9	PSC012	Penelitian-Penelitian dalam Psikologi	2	2	0		Wajib Prodi
			Jumlah SKS	20	18	2		
III	1	INA019	Kewirausahaan I	3	3	0		Wajib Universitas
	2	INA024	Bahasa Inggris III	2	1	1		Wajib Universitas
	3	PSC013	Observasi dan Wawancara Psikologi(*)	3	3	0	Perilaku Non Verbal	Wajib Prodi (Wajib lulus sebagai prasyarat semester berikutnya)
	4	PSC014	Psikologi Industri dan Organisasi	2	2	0	Psikologi Manajemen	Wajib Prodi
	5	PSC015	Psikologi Kognitif	2	2	0	Teori Kepribadian Klasik	Wajib Prodi
	6	PSC016	Psikologi Pendidikan II	2	2	0	Psikologi Pendidikan I	Wajib Prodi

	7	PSC017	Psikologi Sosial II	2	2	0	Psikologi Sosial I	Wajib Prodi
	8	PSC018	Teori Psikologi Kepribadian Kontemporer	3	3	0	Teori Kepribadian Klasik	Wajib Prodi
	9	PSC019	Pengantar Psikodiagnostik (*)	2	2	0	Psikologi Umum	Wajib Prodi (Wajib lulus sebagai prasyarat semester berikutnya)
			Jumlah SKS	21	20	1		
IV	1	INA022	Kewirausahaan II	3	2	1		Wajib Universitas
	2	PSC020	Praktikum Observasi dan Wawancara	2	0	2	Observasi dan Wawancara Psikologi	Wajib Prodi
	3	PSC021	Psikologi Perkembangan Dewasa dan Usia Lanjut	3	3	0	Psikologi Perkembangan Anak dan Remaja	Wajib Prodi
	4	PSC022	Praktikum Dasar-Dasar Asesmen Psikologi	2	0	2	Pengantar Psikodiagnostik	Wajib Prodi
	5	PSC023	Statistik I	2	2	0	Dasar-Dasar Penelitian	Wajib Prodi
	6	PSC024	Perilaku Organisasi	2	2	0	Psikologi Industri dan Organisasi	Wajib Prodi
	7	PSC025	Psikologi Abnormal Anak dan Remaja	3	3	0	Psikologi Perkembangan Anak dan Remaja	Wajib Prodi
	8	PSC026	Metode Penelitian I	2	2	0	Dasar-Dasar Penelitian	Wajib Prodi
	9	PSC027	Etika Penelitian	2	2	0	-	Wajib Prodi
			Jumlah SKS	21	16	5		
V	1	PSC028	Metode Penelitian II	3	3	0	Metode Penelitian I	Wajib Prodi
	2	PSC029	Psikologi Sosial Terapan	2	2	0	Psikologi Sosial II	Wajib Prodi
	3	PSC030	Psikologi Abnormal Dewasa	2	2	0	Psikologi Abnormal Anak dan Remaja	Wajib Prodi
	4	PSC031	Statistika II	2	2	0	Statistika I	Wajib Prodi
	5	PSC032	Neuropsikologi	2	2	0		Wajib Prodi
	6	PSC033	Tes Intelegensi	3	2	1	Pengantar Psikodiagnostik	Wajib Prodi
	7	PSC034	Dasar-Dasar Intervensi Psikologi	2	2	0	Pengantar Psikodiagnostik	Wajib Prodi
	8	PSC035	Psikometri dan Penyusunan Skala Psikologi	2	2	0		Wajib Prodi
	9	PSC036	Psikologi Klinis	2	2	0	Teori Kepribadian Kontemporer	Wajib Prodi
			Jumlah SKS	20	19	1		
Mata Kuliah Pilihan Prodi Psikologi (pilih minimal 2SKS dari 6SKS yang ditawarkan)								
		PSD001	Psikologi Perekayasaan	2	2	0		Pilihan Prodi

		PSD002	Psikologi Massa	2	2	0		Pilihan Prodi	
		PSD003	Psikologi Forensik	2	2	0		Pilihan Prodi	
			Jumlah SKS	22	21	1			
VI	1	PSC037	Pengantar Assesment Center	2	2	0		Wajib Prodi	
	2	PSC038	Psikologi Eksperimen	2	2	0	Metodelogi Penelitian II	Wajib Prodi	
	3	PSC039	Pengantar Psikoterapi	2	2	0	Psikologi Klinis	Wajib Prodi	
	4	PSC040	Tes Inventory	2	1	1	Pengantar Psikodiagnostik	Wajib Prodi	
	5	PSC041	Psikologi Konseling	2	2	0	Psikologi Klinis	Wajib Prodi	
	6	PSC042	Kesehatan Mental	2	2	0		Wajib Prodi	
	7	PSC043	Tes Proyeksi	2	1	1	Pengantar Psikodiagnostik	Wajib Prodi	
	8	PSC044	Tes Minat dan Bakat	2	1	1	Pengantar Psikodiagnostik	Wajib Prodi	
	Mata Kuliah Pilihan Universitas								
	9		E-commerce	3	2	1		Pilihan Universitas	
			Jumlah SKS	19	15	4			
Mata Kuliah Pilihan Prodi (Pilih 2 sks dari 6 sks yang ditawarkan)									
	10	PSD004	Perencanaan dan Pengembangan Karir	2	2	0		Pilihan Prodi	
	11	PSD005	Psikologi Komunitas	2	2	0		Pilihan Prodi	
	12	PSD006	Psikologi Positif	2	2	0		Pilihan Prodi	
			Jumlah SKS	21	17	4			
VII	Aktivitas Pembelajaran di luar Prodi Psikologi								
	Magang (Ditawarkan di semester VII)								
	Mata Kuliah Lintas PT (Ambil 3 sks s/d 13sks)								
		1	PSC045	Psikologi Konsumen	2	2	0		Wajib Prodi
		2	PSC046	Psikologi Kewirausahaan	3	1	2		Wajib Prodi
		3	PSC047	Kode Etik	2	2	0		Wajib Prodi
	Mata Kuliah Pilihan Prodi (Pilih 6 sks dari 18 sks yang ditawarkan)								
		4	PSD007	Konseling Adiksi	2	2	0		Pilihan Prodi
		5	PSD008	Psikologi Pemasaran	2	2	0		Pilihan Prodi
		6	PSD009	Psikologi Anak Berkebutuhan Khusus	2	2	0		Pilihan Prodi
		7	PSD010	Psikologi Sekolah	2	2	0		Pilihan Prodi
		8	PSD011	Psikologi Transpersonal	2	2	0		Pilihan Prodi
		9	PSD012	Psikologi Kesehatan	2	2	0		Pilihan Prodi
				Jumlah SKS	13	11	2		
Mata Kuliah Lintas Prodi (Ambil 3 sks s/d 13sks)									
Manajemen									
		MND023	Manajemen Talenta	3	3	0		Lintas Prodi	

	11	MND011	Manajemen Kinerja & Kompensasi	3	3	0		Lintas Prodi
Ilmu Komunikasi								
	12	IKC003	Public Speaking	3	2	1		Lintas Prodi
	13	IKC032	Penulisan Kreatif	3	2	1		Lintas Prodi
			Jumlah SKS	13	11	2		
			Magang I)*	20				Pilihan Universitas
VIII	1	PSC048	Usulan Penelitian	1	0	1		Wajib Prodi
	2	PSC049	Tugas Akhir	6	0	6		Wajib Prodi
			Jumlah SKS	7	0	7		
TOTAL SKS				145	122	23		

Total SKS yang ditawarkan

Alternatif I

SKS Minimal Wajib Tempuh	145	145
Mata Kuliah Dasar Umum	7	7
Mata Kuliah Wajib Universitas	15	15
MK Pilihan Universitas	20 *)	0
MK Wajib Prodi	110	110
MK Pilihan Prodi	24	10
MK Lintas Prodi (MKLP)	3 s/d 21*)	0
MK Lintas PT (MKLT)	3 s/d 21 *)	0

*) Kekurangan SKS minimal (145 sks) dapat mengambil mata kuliah Pilihan Inaba (Magang), MK Lintas Prodi atau mata kuliah lintas PT

Profil Lulusan Program Studi Psikologi

Menjadi Lulusan yang mampu menjadi :

1. Staff atau Manajer bagian Sumber Daya Manusia (HRD)
2. Asisten Psikolog
3. Asisten Peneliti
4. Fasilitator atau Motivator dalam Program Pelatihan/Training
5. Tester
6. Penulis
7. Wirausahawan

Alternatif I

8 Semester Kuliah di Prodi Psikologi

Alternatif II

6 Semester Kuliah di Prodi Psikologi

1 Semester Magang /MBKM

1 Semester UP dan Tugas Akhir

Alternatif III

6 Semester Kuliah di Prodi Psikologi

1 Semester Kuliah di Prodi Psikologi/Lintas Prodi/Lintas PT (3 s/d
13 sks)
1 Semster Kuliah di Prodi Psikologi (UP dan Tugas Akhir)

KURIKULUM MERDEKA BELAJAR-KAMPUS MERDEKA PROGRAM STUDI ILMU KOMUNIKASI TAHUN 2021

Kompetensi Public Relations dan Manajemen Komunikasi berbasis digital

SEMESTER I							
NO	KODE	Mata Kuliah	SKS	T	P	Prasyarat	Status
1	INA001	Pendidikan Agama	2	2	0		MK DASAR UMUM
2	INA012	Pendidikan Pancasila dan Kewarganegaraan	3	3	0		MK DASAR UMUM
3	INA006	Bahasa Indonesia	2	2	0		MK DASAR UMUM
4	INA005	Bahasa Inggris I	2	1	1		MK WAJIB UNIVERSITAS
5	INA032	<i>Leadership & Character Building</i>	3	2	1		MK WAJIB UNIVERSITAS
6	IKC001	Pengantar Ilmu Komunikasi	3	3	0		MK WAJIB PRODI
7	IKC002	Psikologi Komunikasi	3	3	0		MK WAJIB PRODI
8	IKC003	<i>Public Speaking</i>	3	2	1		MK WAJIB PRODI
		Jumlah SKS	21	18	3		

SEMESTER II							
NO		Mata Kuliah	SKS	T	P		Status
1	INA011	Bahasa Inggris II	2	1	1		MK WAJIB UNIVERSITAS
2	IKC004	Sistem Komunikasi Indonesia	3	3	0		MK WAJIB PRODI
3	IKC005	Teori Komunikasi	3	3	0		MK WAJIB PRODI
4	IKC006	Komunikasi Organisasi	2	2	0		MK WAJIB PRODI
5	IKC007	Strategi Komunikasi	2	2	0		MK WAJIB PRODI
6	IKC008	Manajemen Komunikasi	3	2	1		MK WAJIB PRODI
7	IKC009	<i>Public Relations</i>	3	2	1		MK WAJIB PRODI
8	IKC010	Sosiologi komunikasi	2	2	0		MK WAJIB PRODI
		Jumlah SKS	20	17	3		

SEMESTER III							
NO		Mata Kuliah Umum	SKS	T	P		Status
1	INA019	Kewirausahaan I (Mindset Entrepreneur)	3	3	0		MK WAJIB UNIVERSITAS
2	INA024	Bahasa Inggris III (Applied Business English)	2	1	1		MK WAJIB UNIVERSITAS
3	IKC011	Komunikasi Lintas Budaya	2	2	0		MK WAJIB PRODI
4	IKC012	Filsafat Komunikasi	2	2	0		MK WAJIB PRODI

5	IKC013	Komunikasi Massa	2	2	0		MK WAJIB PRODI
6	IKC014	Desain Grafis	3	1	2		MK WAJIB PRODI
7	IKC015	Periklanan	3	2	1		MK WAJIB PRODI
8	IKC016	Fotografi	3	1	2		MK WAJIB PRODI
		Jumlah SKS	20	14	6		

SEMESTER IV							
NO		Mata Kuliah Umum	SKS	T	P		Status
1	INA022	Kewirausahaan II (Start Up Business)	3	2	1		MK WAJIB UNIVERSITAS
2	IKC017	Statistika Sosial	2	2	0		MK WAJIB PRODI
3	IKC018	Manajemen Event	3	2	1		MK WAJIB PRODI
4	IKC019	Metode Penelitian Kualitatif	2	1	1		MK WAJIB PRODI
5	IKC020	<i>Content Creator</i>	3	2	1		MK WAJIB PRODI
6	IKC021	Manajemen Produksi Televisi dan Podcast	3	1	2		MK WAJIB PRODI
7	IKC022	Digital Marketing	3	2	1		MK WAJIB PRODI
		Jumlah SKS	19	12	7		

SEMESTER V							
NO		Mata Kuliah Umum	SKS	T	P		Status
1		<i>E-Commerce</i>	3	3	0		MK PILIHAN UNIVERSITAS
2	IKC023	Hukum dan Kebijakan Komunikasi	2	2	0		MK WAJIB PRODI
3	IKC024	Metode Penelitian Kuantitatif	3	2	1		MK WAJIB PRODI
4	IKC025	<i>Creative Branding</i>	3	2	1		MK WAJIB PRODI
		Mata Kuliah Peminatan Prodi (Pilih 6 sks)					
1	IKD001	<i>Digital Public Relations</i>	3	1	2		MK PILIHAN DIGITAL PR
2	IKD002	Riset <i>Digital Public Relations</i>	3	2	1		MK PILIHAN DIGITAL PR
3	IKD003	Riset Pemasaran Digital	3	2	1		MK PILIHAN DIGITAL MANKOM
4	IKD004	Literasi Media Digital	3	3	0		MK PILIHAN DIGITAL MANKOM
		Mata Kuliah Pilihan Prodi (Pilih 3 sks)					
1	IKD005	<i>Corporate Social Responsibility</i>	3	3	0		MK PILIHAN PRODI
2	IKD006	Industri media	3	3	0		MK PILIHAN PRODI
		Jumlah SKS	20	11	6		

SEMESTER VI							
NO		Mata Kuliah	SKS	T	P		Status

1	INA034	Kewirausahaan III / Business Scale Up	3	1	2		MK PILIHAN UNIVERSITAS
2	IKC026	<i>Communicationpreneur</i>	3	2	1		MK WAJIB PRODI
3	IKC027	Manajemen Kampanye	2	2	0		MK WAJIB PRODI
Mata Kuliah Pilihan Prodi (Pilih 9 sks)							
1	IKD007	Stakeholder relations	3	3	0		MK PILIHAN PRODI
2	IKD008	Etika Profesi Public Relations	3	3	0		MK PILIHAN PRODI
3	IKD009	Manajemen Pemasaran	3	3	0		MK PILIHAN PRODI
4	IKD010	<i>Public Opinion</i>	3	3	0		MK PILIHAN PRODI
Jumlah SKS			17	14	3		
AKTIVITAS PEMBELAJARAN-MERDEKA BELAJAR KAMPUS MERDEKA							
AKTIVITAS PEMBELAJARAN DILUAR PRODI SEMESTER GENAP							
Mata Kuliah Lintas Prodi (Ambil 2 s.d 20 sks)							
Prodi Akuntansi							
1	AKC003	Akuntansi Keuangan I	3				
2	AKC008	Akuntansi Manajemen	3				
3	AKC019	Akuntansi Sektor Publik	3				
4	AKD012	Akuntansi Keprilakuan	3				
Prodi Psikologi							
1	PSD004	Perencanaan dan Pengembangan Karir	2				
Prodi Manajemen							
1	MNC028	Pasar Modal & Teori Portofolio	3				
2	MND015	Manajemen Ritel	3				
3	MND020	Analisis & Evaluasi Jabatan	3				
4	MND013	Analisis Investasi Bank & Lembaga Keuangan	3				
5	MND030	Analisis Keuangan Perbankan	3				
AKTIVITAS PEMBELAJARAN DILUAR PT SEMESTER GENAP							
Magang (Ditawarkan di Semester VII)							
	INB001	Magang I	20	0	3		
Mata Kuliah Lintas PT (Ambil 2 s.d 20 sks)							
Jumlah SKS Yang Diakui			17				

SEMESTER VII							
NO		Mata Kuliah	SKS	T	P		Status
1	IKC028	Kapita Selekt Komunikasi	2	2	0		MK WAJIB PRODI
2	IKC029	Komunikasi Politik	2	2	0		MK WAJIB PRODI
3	IKC030	Seminar	2	1	1		MK WAJIB PRODI
4	IKC031	Komunikasi Bisnis	3	3	0		MK WAJIB PRODI

5	IKC032	Penulisan Kreatif	2	1	1		MK WAJIB PRODI
		Mata Kuliah Pilihan Prodi (ambil 9 sks)					
2	IKD011	Human Relations	3	3	0		MK PILIHAN PRODI
1	IKD012	Humas Internasional	3	3	0		MK PILIHAN PRODI
1	IKD013	Perilaku Konsumen	3	3	0		MK PILIHAN PRODI
	IKD014	Marketing Communications	3	3	0		MK PILIHAN PRODI
		Jumlah SKS	20	18	2		
AKTIVITAS PEMBELAJARAN-MERDEKA BELAJAR KAMPUS MERDEKA							
AKTIVITAS PEMBELAJARAN DILUAR PRODI SEMESTER GANJIL							
Mata Kuliah Lintas Prodi (Ambil 2 s.d 20 sks)							
		Prodi Akuntansi					
1	AKC042	Akuntansi Syariah	3				
2	AKD016	Laporan Keuangan Syariah	3				
3	AKC041	Laporan Keuangan Perpajakan	3				
4	AKC035	I-tax	3				
		Prodi Psikologi					
1	PSC045	Psikologi Konsume	2				
2	PSC046	Psikologi Kewirausahaan	3				
		Prodi Manajemen					
1	MND02 6	Perbankan Syariah	3				
2	MND02 3	Manajemen Talenta	3				
3	MND01 1	Manajemen Kinerja & Kompensasi	3				
4	MND00 8	Marketing Strategik	3				
AKTIVITAS PEMBELAJARAN DILUAR PT SEMESTER GANJIL							
Magang (Ditawarkan di Semester VII)							
	INB002	Magang II	20	0	3		
Mata Kuliah Lintas PT (Ambil 2 s.d 20 sks)							
		Jumlah SKS	20				

SEMESTER VIII							
NO		MATA KULIAH	SKS	T	P		Status
1	IKC033	SUP	1	0	1	Seminar	MK WAJIB PRODI
2	IKC034	Tugas Akhir	6	0	6		MK WAJIB PRODI
		Jumlah SKS	7	0	7		
TOTAL SKS			144				
Mata Kuliah Dasar Umum (MKDU)			7				
MK WAJIB UNIVERSITAS (MKWU)			15				
MK PILIHAN UNIVERSITAS (MKPU)			6				

MK WAJIB PRODI (MKWP)	89
MK PILIHAN PRODI (MKPP)	21
MK PEMINATAN PRODI (MKPMP)	6
TOTAL SKS YANG DITAWARKAN	159

KURIKULUM MERDEKA BELAJAR-KAMPUS MERDEKA PROGRAM STUDI SISTEM INFORMASI TAHUN 2021

Semester I						
Kode	Mata Kuliah	Sks	Teori	Praktek	Seminar	W/P
INA037	Algoritma & Pemrograman	3	2	1		W
INA005	Bahasa Inggris 1	2	2			W
INA001	Pendidikan Agama	2	2			W
INA047	Pengantar Teknologi Informasi	3	3			W
SIC028	Pengantar Sistem Informasi	2	2			W
SIC027	Pengantar Manajemen dan Bisnis	3	2			W
SIC004	Aljabar Linier	2	2			W
SIC012	Logika Informatika	3	3			W
	Jumlah	20				

Semester II						
Kode	Mata Kuliah	Sks				
INA011	Bahasa Inggris 2	2	2			W
SIC008	Dasar Akuntansi	3	3			W
SIC039	Sistem Informasi Manajemen	3	3			W
INA038	Struktur Data	3	2	1		W
INA051	Basis Data	3	3			W
INA049	Sistem Operasi	3	3			W
INA039	Dasar Pemrograman	3	2	1		W
	Jumlah	20				

Semester III						
Kode	Mata Kuliah	Sks				
INA042	Jaringan Komputer	3	2	1		W
INA046	Pemrograman Berorientasi Objek	3	3			W
INA032	Leadership & Character Building	3	2		1	W
INA019	Kewirausahaan 1	3	3			W
SIC016	Manajemen Teknologi Informasi	3	3			W
SIC030	Perancangan Basis Data	3	2	1		W
INA041	Interaksi Manusia dan Komputer	3	3			W
	Jumlah	21				

Semester IV						
Kode	Mata Kuliah	Sks				

INA044	Komputer dan Masyarakat	2	2			W
INA050	Statistik	3	3			W
SIC032	Perdagangan Elektronik	3	3			W
INA022	Kewirausahaan 2	3	3			W
SIC006	Analisis Sistem Informasi	3	3			W
SIC021	Pemrog. Berorientasi Objek Lanjut	3	2	1		W
SIC035	Rekayasa Perangkat Lunak	3	2	1		W
	Jumlah	20				

Semester V		Sks				
Kode	Mata Kuliah	Sks				
INA006	Bahasa Indonesia	2	2			W
INA012	Pend. Pancasila & Kewarganegaraan	3	3			W
INA045	Metodologi Penelitian	2	2			W
SIC031	Perancangan Sistem Informasi	3	2	1		W
SIC010	Konsep Audit	2	2			W
SIC023	Pemrograman Web	3	2	1		W
SIC041	Sistem Penunjang Keputusan	2	2			W
	<i>Mata Kuliah Pilihan</i>	3	3			P
	Jumlah	20				

Semester VI		Sks				
Kode	Mata Kuliah	Sks				
INA048	Riset Teknologi Informasi	3	1	1	1	W
SIC022	Pemrograman Perangkat Bergerak	3	2	1		W
SIC007	Audit Sistem Informasi	3	3			W
SIC025	Penambangan Data	3	3			W
INA040	Etika Profesi	2	2			W
	<i>Mata Kuliah Pilihan</i>	3	3			P
	<i>Mata Kuliah Pilihan</i>	3	3			P
	Jumlah	20				

Semester VII		Sks				
Kode	Mata Kuliah	Sks				
INA034	Technopreneurship (Kewirausahaan 3)	3	3			W
INA043	Kecakapan Antar Personal	2	2			W
SIC015	Manajemen Proyek Sistem Informasi	2	2			W
SIC009	Kecerdasan Bisnis	3	3			W
SIC042	Testing dan Implementasi Sistem Informasi	2	2			W
INA024	Bahasa Inggris 3	2	2			WP
	<i>Mata Kuliah Pilihan</i>	3	3			P
	Jumlah	17				

Semester VIII		Sks				
Kode	Mata Kuliah	Sks				

INA052	Skripsi	6	2	2	2	W
	<i>Mata Kuliah Pilihan</i>	3	3			P
	Jumlah	9				

TOTAL 147

MATAKULIAH PILIHAN SISTEM INFORMASI

SIC001	Akuntansi Berbasis Komputer (KA)*	3	2	1		
SIC037	Sistem Informasi Akuntansi	3	3			
SIC036	Sistem Akuntansi & Perbankan	3	3			
SIC038	Sistem Informasi Asuransi dan Keuangan	3	3			
SIC024	Pemrograman Web Enterprise (e-commerce) *	3	2	1		
SIC011	Konsep Portal & Manajemen Konten	3	3			
SIC040	Sistem Pemerintahan Elektronik	3	3			
SIC017	Multimedia dan Desain **	3	2	1		

SIC002	Akuntansi Keuangan (KA)*	3	3			
SIC003	Akuntansi Manajemen (KA)*	3	3			
SIC034	Perpajakan	3	3			
SIC014	Manajemen Layanan TIK	3	3			
SIC026	Pengantar Komputasi Awan**	3	3			
SIC013	Manajemen Hubungan Konsumen (e-commerce)*	3	3			
SIC029	Pengantar Teknologi Pusat Data**	3	3			
SIC018	Optimasi Mesin Pencari**	3	2	1		

SIC020	Pemeriksaan Akuntansi (KA)*	3	3			
SIC005	Analisa Laporan Keuangan	3	3			
SIC019	Pemasaran Digital**	3	2	1		
SIC033	Perencanaan Sumber Daya Perusahaan (e-commerce)*	3	3			

57

Komponen Kurikulum	Sks
MK Wajib Umum	7
MK Wajib Universitas	15
Mata Kuliah Wajib Fakultas	48
Mata Kuliah Wajib Program Studi	62
MK Pilihan Program Studi (Peminatan)	15
Jumlah sks MK Pilihan	57
Total sks yang ditawarkan	189
Total sks wajib ditempuh	147

KURIKULUM MERDEKA BELAJAR-KAMPUS MERDEKA PROGRAM STUDI SISTEM KOMPUTER TAHUN 2021

Semester I						
Kode	Mata Kuliah	Sks	Teori	Praktek	Seminar	W/P
INA037	Algoritma & Pemrograman	3	2	1		W
INA005	Bahasa Inggris 1	2	2			W
INA001	Pendidikan Agama	2	2			W
INA047	Pengantar Teknologi Informasi	3	3			W
SKC001	Aljabar Linier	3	3			W
SKC008	Fisika	3	2	1		W
SKC014	Logika Informatika	2	2			W
SKC028	Rangkaian Listrik	3	3			W
Jumlah		21				

Semester II						
Kode	Mata Kuliah	Sks				
INA011	Bahasa Inggris 2	2	2			W
SKC015	Matematika Teknik	3	3			W
SKC032	Sistem Digital	3	3			W
INA038	Basis Data	3	2	1		W
INA051	Struktur Data	3	3			W
INA049	Sistem Operasi	3	3			W
INA039	Dasar Pemrograman	3	2	1		W
Jumlah		20				

Semester III						
Kode	Mata Kuliah	Sks				
INA042	Jaringan Komputer	3	2	1		W
INA046	Pemrograman Berorientasi Obyek	3	3			W
INA032	Leadership & Character Building	3	2	1		W
INA019	Kewirausahaan 1	3	3			W
SKC003	Arsitektur dan Organisasi Komputer	3	2	1		W
SKC007	Elektronika	3	3			W
INA041	Interaksi Manusia dan Komputer	3	3			W
Jumlah		21				

Semester IV						
-------------	--	--	--	--	--	--

Kode	Mata Kuliah	Sks				
INA044	Komputer dan Masyarakat	2	2			W
INA050	Statistik	3	3			W
SKC027	Perancangan Jaringan Komputer	3	2	1		W
INA022	Kewirausahaan 2	3	3			W
SKC022	Pemrograman Assembler	3	1	2		W
SKC012	Keamanan Komputer	3	3			W
SKC033	Sistem Kontrol	3	3			W
Jumlah		20				

Semester V						
Kode	Mata Kuliah	Sks				
INA006	Bahasa Indonesia	2	2			W
INA012	Pend. Pancasila & Kewarg	3	3			W
INA045	Metodologi Penelitian	2	2			W
SKC017	Mikroprosesor	3	2	1		W
SKC024	Pemrosesan Paralel	2	2			W
SKC035	Sistem Tertanam	3	2	1		W
SKC025	Pengantar Pengolahan Sinyal Digital	2	2			W
	<i>Mata Kuliah Pilihan</i>	3				P
Jumlah		20				

Semester VI						
Kode	Mata Kuliah	Sks				
INA048	Riset Teknologi Informasi	3	1	1	1	W
SKC009	Internet of Things	3	2	1		W
SKC031	Sistem Cerdas	3	3			W
SKC036	Sistem Tertanam Terapan	3	3			W
INA040	Etika Profesi	2	2			W
SKC016	Mikrokontroler	3	2	1		W
	<i>Mata Kuliah Pilihan</i>	3				P
Jumlah		20				

Semester VII						
Kode	Mata Kuliah	Sks				
INA034	Technopreneurship (Kewirausahaan 3)	3	3			W
INA043	Kecakapan Antar Personal	2	2			W
SKC029	Rekayasa Sistem Komputer	3	3			W
SKC002	Analisis Kinerja Sistem	3	3			W
INA024	Bahasa Inggris 3	2	2			WP
	<i>Mata Kuliah Pilihan</i>	3				P
Jumlah		16				

Semester VIII					
Kode	Mata Kuliah	Sks			
INA052	Tugas Akhir	6	2	2	2
	Mata Kuliah Pilihan	3			
	Jumlah	9			
	TOTAL	147			

MATAKULIAH PILIHAN SISTEM KOMPUTER

SKC004	Computer Vision	3	2	1		PILIHAN SEM 8
SKC005	Digital Forensic	3	3			PILIHAN SEM 8
SKC006	Drone Technology	3	3			PILIHAN SEM 8
SKC010	Jaringan Optik	3	3			PILIHAN SEM 7
SKC011	Jaringan Wireless	3	3			PILIHAN SEM 8
SKC013	Labview Programming	3	2	1		PILIHAN SEM 8
SKC018	Mikrotik	3	2	1		PILIHAN SEM 8
SKC019	Mobile Computing	3	3			PILIHAN SEM 7
SKC020	Multimedia dan Pemrograman Web	3	2	1		PILIHAN SEM 6
SKC021	Pemrograman Matlab	3	2	1		PILIHAN SEM 7
SKC023	Pemrograman Client-Server	3	2	1		PILIHAN SEM 5
SKC026	Pengolahan Citra Digital	3	2	1		PILIHAN SEM 6
SKC030	Simulasi dan Pemodelan Sistem	3	2	1		PILIHAN SEM 5
SKC034	Sistem Robotika	3	3			PILIHAN SEM 7

42

Komponen Kurikulum

Sks

MK Wajib Umum

7

MK Wajib Universitas

15

Mata Kuliah Wajib Fakultas/ Mata Kuliah yang sama pada 3 Prodi (SI,SK,Informatika)

0

Mata Kuliah Wajib Program Studi

0

MK Pilihan Program Studi (Peminatan)

0

Jumlah sks MK Pilihan

0

Total sks yang ditawarkan

7

Total sks wajib ditempuh

0

**KURIKULUM MERDEKA BELAJAR-KAMPUS MERDEKA PROGRAM STUDI MAGISTER
MANAJEMEN TAHUN 2021**

KURIKULUM PROGRAM STUDI MAGISTER MANAJEMEN

Sem	No	Kode	Mata Kuliah	SKS	TM	P	Prasyarat	Status
I	1	INA201	Manajemen SDM	3				
	2	INA202	Manajemen Pemasaran	3				
	3	INA203	Manajemen Keuangan	3				
	4	INA204	Manajemen Kreativitas dan Inovasi (Kewirausahaan I)	3				
Total sks				12				
II	1	INA205	Metodologi Penelitian Bisnis	3				
	2	MMC002	Komunikasi Bisnis	3				
	3	MMC003	Ekonomi Manajerial	3				
	4	MMC004	Manajemen Strategik	3				
Total sks				12				
III	1	MMC001	Kewirausahaan II (Bisnis Developer Properti)	3				
Total sks				3				
Peminatan Manajemen Sumber Daya Manusia								
III	1	MMD001	Perilaku Organisasi dan Kepemimpinan	3				
	3	MMD002	Strategi SDM	3				
	4	MMD003	Manajemen Kinerja	3				
Total sks				9				
Peminatan Manajemen Keuangan								
III	1	MMD004	Manajemen Keuangan Internasional	3				
	3	MMD005	Pasar Modal & Portofolio	3				
	4	MMD006	Restrukturisasi Perusahaan	3				
Total sks				9				
Peminatan Manajemen Pemasaran								
III	1	MMD007	Manajemen Pemasaran Bisnis Ritel	3				
	3	MMD008	Manajemen Pemasaran Strategik	3				
	4	MMD009	Manajemen Pemasaran Jasa	3				
Total sks				9				
Peminatan Manajemen Perbankan								
III	1	MMD010	Manajemen Dana & Jasa Perbankan	3				
	3	MMD011	Manajemen Kredit Perbankan	3				
	4	MMD012	Manajemen Resiko Perbankan	3				
Total sks				9				
TESIS								
IV	1	INA206	TESIS	6				
Total sks				6				

**DESKRIPSI SINGKAT MATA KULIAH PROGRAM STUDI AKUNTANSI TAHUN
AKADEMIK 2020/2021**

No	Kode Mata Kuliah	Nama Mata kuliah	SKS	Deskripsi Mata kuliah
1	INA012	PANCASILA DAN KEWARGANEGARAAN	3 SKS (Tiga)	Pemahaman Pancasila sebagai dasar dan falsafah negara Republik Indonesia dan kaitannya dengan sejarah perjuangan bangsa Indonesia ; pembangunan nasional serta cara penghayatan dan pengamalan Pancasila dalam berkehidupan berbangsa dan bernegara; Aspek pengetahuan tentang sejarah perjuangan nasional dalam kaitannya dengan lahir dan perkembangan Pancasila sebagai dasar negara ; Pancasila dalam kehidupan ketatanegaraan kita; Pancasila sebagai konsep filsafat; Aspek keterampilan tentang pengetahuan dan pemahaman tentang sejarah kehidupan ketatanegaraan dan konsep filsafat; aspek sikap, aspek pengabdian masyarakat dan aspek lingkungan hidup sesuai dengan falsafah Pancasila.
2	INA001	PENDIDIKAN AGAMA	SKS 2 (dua)	Mata kuliah ini diarahkan untuk merekonstruksi pendidikan agama dari pendidikan tingkat dasar sampai dengan tingkat menengah. Pengembangan dengan pendekatan filosofis dan atau lebih menekankan kepada pemaknaan esensi dari ajaran agama.
3	INA004	MATEMATIKA BISNIS	SKS 3 (tiga)	Mata kuliah ini merupakan lanjutan dari mata kuliah Matematika Ekonomi, membahas analisis dinamis pada model-model ekonomi, dengan dilengkapi dengan alat-alat bantu Kalkulus Integral dan Persamaan Diferensial. Disamping itu juga mempelajari masalah optimasi dengan menggunakan metoda Linier <i>Programming</i> .
4	AKC021	PENGANTAR ILMU EKONOMI	SKS 3 (tiga)	Pengantar Ilmu Ekonomi membahas konsep-konsep dasar dalam ilmu ekonomi, dilihat dari aspek mikro dan makro. Pembahasan meliputi pengertian ilmu dasar ekonomi, penentuan harga pasar, bentuk-bentuk pasar, serta pasar faktor produksi. Lingkup makro mata kuliah ini adalah masalah- masalah pokok yang dihadapi setiap perekonomian (negara) cara pemecahannya, konsep pengukuran, variabel ekonomi makro instrumen kebijaksanaan ekonomi makro, peranan uang, siklus bisnis, perdagangan internasional, pertumbuhan dan sistem ekonomi.
5	INA021	PEREKONOMIAN INDONESIA	SKS 3 (tiga)	Mata kuliah ini bertujuan untuk memperkenalkan mahasiswa pada pengetahuan tentang tahap dan permasalahan pembangunan ekonomi Indonesia. Pembahasan dimulai dengan mengetengahkan berbagai proses yang menyertai pembangunan ekonomi, seperti : pemahaman mengenai dasar sistem perekonomian di Indonesia, strategi pembangunan, perkembangan perekonomian serta masalah yang dihadapi dalam proses pembangunan dan cara pemecahannya.

No	Kode Mata Kuliah	Nama Mata kuliah	SKS	Deskripsi Mata kuliah
6	INA019	KEWIRAUSAHAAN I	SKS 3 (tiga)	Mata kuliah ini membahas bagaimana merubah <i>mindset</i> (pola pikir) mahasiswa untuk mau menjadi wirausaha. Tercakup didalamnya antara lain ; bagaimana menjadi wirausaha, berpikir perubahan, berpikir kreatif, berorientasi pada tindakan, pengambilan risiko, kepemimpinan, etika bisnis dan factor X serta mencari gagasan usaha, dll.
7	INA010	PENGANTAR BISNIS	SKS 3 (tiga)	Pengantar Bisnis adalah salah satu mata kuliah pengantar yang memberikan dasar pemahaman untuk mata kuliah-mata kuliah utama dalam pengajaran studi manajemen. Pembahasan dimulai dengan memberikan gambaran umum tentang klasifikasi, peran, sistem dan berbagai faktor lingkungan yang berpengaruh terhadap kegiatan bisnis. Pembahasan selanjutnya diarahkan pada pemahaman konsep dasar fungsi-fungsi bisnis utama; manajemen, pemasaran, keuangan, operasi dan sumber daya manusia.
8	AKC025	HUKUM BISNIS	SKS 3 (Tiga)	Tindakan untuk melaksanakan pembangunan / kebijaksanaan ekonomi dalam kehidupan bermasyarakat yang stabil, baik di dalam negeri maupun antar negara, memerlukan perangkat pengaturan yang didasarkan pada ketentuan yang berlaku. Berbagai kasus kebijaksanaan dan transaksi ekonomi dikemukakan dengan menegaskan aspek hukumnya sehingga nampak jelas implikasinya dalam perumusan dan pembuatan keputusan sampai pada kepastian pelaksanaannya.
9	AKC001	PENGANTAR AKUNTANSI I	SKS 3 (Tiga)	Mata kuliah ini merupakan mata kuliah pengenalan pengetahuan dasar tentang konsep, prosedur dan teknik mencatat transaksi keuangan perusahaan serta penyusunan laporan keuangan dari catatan tersebut untuk perusahaan jasa dan perusahaan dagang.
10	AKC002	PENGANTAR AKUNTANSI II	SKS 3 (tiga)	Mata kuliah ini merupakan mata kuliah lanjutan dari Pengantar Akuntansi I, materi yang dibahas adalah pos-pos di dalam laporan keuangan serta teknik-teknik yang diperlukan dalam masing-masing pos, juga dibahas berbagai konsep akuntansi yang berlaku dalam perusahaan berbentuk firma dan perseroan terbatas.

No	Kode Mata Kuliah	Nama Mata kuliah	SKS	Deskripsi Mata kuliah
11	INA005	BAHASA INGGRIS I	SKS 2 (dua)	Mata kuliah ini memberikan latihan membaca (<i>reading</i>) teks-teks dalam bahasa Inggris untuk meningkatkan penguasaan kosa kata (<i>vocabulary</i>) dan tata bahasa (<i>grammatical structures</i>) yang lazim dipergunakan dalam bidang ekonomi. Latihan <i>listening</i> , <i>speaking</i> dan <i>writing</i> diberikan hanya sebagai penunjang proses tercapainya penguasaan kemampuan membaca. Pembahasan tata bahasa sebagai "review" tata bahasa di SMU.
12	INA011	BAHASA INGGRIS II	SKS 2 (dua)	Mata kuliah ini merupakan lanjutan dari Bahasa Inggris I, fokus latihan tetap pada usaha peningkatan kemampuan membaca (<i>reading</i>), dengan pembahasan kosa kata dan tata bahasa tingkat lanjut, bahan bacaan lebih ditingkatkan baik dalam jumlah kata maupun tingkat kesulitan (dengan memperbanyak latihan dari bahan pendukung).
13	INA024	BAHASA INGGRIS III + PRAKTEK	SKS 2 (dua)	Mata kuliah bahasa inggris III ini lebih diarahkan kepada mahasiswa agar dapat mengaplikasikan materi tata bahasa yang telah diperoleh sebelumnya sehingga dapat berbicara atau english conversation secara langsung dalam bahasa inggris terutama untuk situasi sehari-hari. Selain itu juga diarahkan ke persiapan untuk mengambil Toefl Test.
14	INA002	PENGANTAR MANAJEMEN	SKS 3 (tiga)	Manajemen kerja karyawan yang efektif adalah tulang punggung masyarakat dalam menyongsong era industrialisasi . Manajer merupakan orang yang harus membuat keputusan-keputusan tentang sumber daya manusia, material, teknologi dan kapital. Mata kuliah ini akan mencoba untuk memberikan gambaran realistik apa keterlibatan kerja para manajer dan bagaimana ini telah berkembang selama dekade terakhir. Gambaran ini akan mengungkapkan berbagai keterampilan yang harus diterapkan para manajer untuk mencapai tujuan-tujuan krusial dan berbagai standar kinerja organisasi. Bagaimanapun juga, ini akan menunjukkan bahwa pengelolaan organisasi adalah sebuah campuran <i>judgments</i> pengambilan keputusan berdasarkan seni dan ilmiah, dan aplikasinya.

No	Kode Mata Kuliah	Nama Mata kuliah	SKS	Deskripsi Mata kuliah
15	INA007	KOMPUTER BISNIS I	SKS 2 (dua)	<p>Mata Kuliah ini mempelajari Komputer Bisnis I meliputi: MS Office Word 2013, MS Office Excel 2013, MS Office Power Point 2013. Serta mempelajari Internet, Website, Online Software, Konsep Etika dasar Online Publishing, Privacy dan Information Rights dan mempelajari dan membuat Online Publishing, Online Newspapers, E-Book dan Online Book Publishing serta penerapannya dalam bisnis. Pelaksanaan kuliah menggunakan pendekatan ekspositori dalam bentuk ceramah dan diskusi dilengkapi dengan penggunaan computer dan jaringan internet, proyektor dan pendekatan inkuiri yaitu penyelesaian tugas, diskusi dan pemecahan masalah secara kelompok.</p> <p>Tahap penguasaan Mahasiswa dievaluasi melalui tugas, partisipasi kelas serta ujian praktek (UTS dan UAS)</p>
16	INA008	KOMPUTER BISNIS II	SKS 2 (dua)	<p>Mata kuliah ini mempelajari Komputer Bisnis II meliputi: Pengenalan Website, Web Browser, Web Server, HTML (Hyper Text Markup Language), Web Hosting, CMS, cPanel, Site Management Tools, File dan Database, Domain, Subdomain, Webmail, Software, Softaculous, Pembuatan Website menggunakan CMS serta penerapannya dalam bisnis. Pelaksanaan kuliah menggunakan pendekatan ekspositori dalam bentuk ceramah dan diskusi dilengkapi dengan penggunaan computer dan jaringan internet, proyektor dan pendekatan inkuiri yaitu penyelesaian tugas, diskusi dan pemecahan masalah secara kelompok.</p> <p>Tahap penguasaan Mahasiswa dievaluasi melalui tugas, partisipasi kelas serta ujian praktek (UTS dan UAS)</p>
17	AKC026	STATISTIK I	SKS 2 (dua)	<p>Mata kuliah ini menekankan pemberian materi Kelompok Mata Kuliah statistika deskriptif, meliputi gambaran tentang metode pengumpulan data, penyusunan data, pengukuran nilai sentral (rata-rata median, modes) analisis dan interpretasi data, regresi dan korelasi, deret berkala, angka indeks, serta probabilitas dan lebih ditekankan pada pengujian Kelompok Mata Kuliah statistik (<i>inferens</i>). Teknik pengajaran dimulai dengan membahas berbagai macam konsep (teori maupun metode probabilitas dan penggunaannya untuk berbagai pengujian Kelompok Mata Kuliah Statistik, serta aplikasinya dibidang Ekonomi, Manajemen dan Akuntansi (yang penekannya disesuaikan dengan jurusan mahasiswa peserta kuliah).</p>

No	Kode Mata Kuliah	Nama Mata kuliah	SKS	Deskripsi Mata kuliah
18	AKC027	STATISTIK II	SKS 2 (dua)	Materi mata kuliah statistika 2 ini membahas tentang statistika inferensia, yang berhubungan dengan Teori Peluang, Distribusi Peluang, Pendugaan Statistika, Pengujian Hipotesis, Distribusi Chi Square, Distribusi F, Analisis Hubungan (Korelasi dan Regresi) Ganda, Statistika Nonparametrik.
19	INA015	SISTEM INFORMASI MANAJEMEN	SKS 3 (tiga)	Mata kuliah ini dirancang untuk memberi pengetahuan mendasar kepada mahasiswa tentang filosofi dan berbagai keterampilan yang diperlukan bagi pengembangan dan pemanfaatan sistem informasi yang berbasis komputer (<i>computer – based information system</i>). Titik berat pembahasan akan ditekankan pada kecocokan sistem informasi pada kegiatan organisasi. Topik-topik yang akan dibahas dalam mata kuliah ini antara lain mencakup penguasaan konsep dasar basis data (<i>database</i>), sistem pendukung keputusan (<i>decision support system</i>), dan <i>expert systems</i> .
20	AKC009	PERPAJAKAN	SKS 3 (tiga)	Mata kuliah ini bertujuan untuk memberikan pengetahuan tentang konsep dan dasar hukum perpajakan serta kebijakan perpajakan.
21	INA013	MANAJEMEN KEUANGAN I	SKS 3 (tiga)	Mata kuliah ini menjelaskan tentang tujuan dan keputusan-keputusan keuangan dan penerapannya dalam perusahaan. Berbagai kekhususan keuangan perusahaan seperti penggunaan informasi akuntansi, dibicarakan dalam mata kuliah ini. Keputusan investasi dibicarakan dalam lingkup perusahaan, baik yang hanya mempunyai satu masalah bisnis maupun banyak unit bisnis. Pembicaraan unit resiko dalam keputusan investasi dikaitkan dengan bisnis yang dijalankan oleh perusahaan.
22	AKC004	MANAJEMEN KEUANGAN II	SKS 3 (tiga)	Mata kuliah ini membahas keputusan financing/ pembiayaan dan keputusan dividen meliputi pembahasan struktur keuangan, struktur modal, kebijakan dividen, dan membahas topik-topik khusus manajemen keuangan lainnya serta kasus-kasus keuangan.
23	AKC013	PEMERIKSAAN AKUNTANSI I	SKS 3 (tiga)	Mata kuliah ini membahas mengenai profesi akuntan publik, kode etik profesi, sistem pengawasan intern, bukti pemeriksaan, kertas kerja pemeriksaan, penggunaan sampling dalam pemeriksaan akuntan dan dampak penggunaan pengolahan data elektronik terhadap pemeriksaan akuntan.

No	Kode Mata Kuliah	Nama Mata kuliah	SKS	Deskripsi Mata kuliah
24	AKC014	PEMERIKSAAN AKUNTANSI II	SKS 3 (tiga)	Mata kuliah ini membahas tentang program pemeriksaan terhadap berbagai siklus transaksi utama seperti siklus penjualan, piutang dan penerimaan kas, siklus pembelian, utang dan pengeluaran kas, siklus harga pokok produksi dan persediaan, siklus penggajian, pemeriksaan elemen neraca yang belum termasuk dalam siklus-siklus diatas, penyelesaian pekerjaan pemeriksaan dan pembuatan laporan pemeriksaan.
25	AKC005	AKUNTANSI KEUANGAN LANJUTAN I	SKS 3 (tiga)	Mata kuliah ini membahas prinsip metode pencatatan akuntansi untuk masalah-masalah khusus, seperti akuntansi persekutuan, joint venture, penjualan angsuran, penjualan konsinyasi, hubungan kantor pusat dan cabang dalam dan luar negeri serta masalah penjabaran transaksi dalam mata uang asing yang sesuai dengan prinsip-prinsip akuntansi Indonesia yang berlaku.
26	AKC006	AKUNTANSI KEUANGAN LANJUTAN II	SKS 3 (tiga)	Mata kuliah ini membahas berbagai aspek akuntansi keuangan untuk situasi yang bersifat khusus yang terjadi pada entitas bisnis yang tercakup dalam akuntansi keuangan lanjutan I. topik-topik khusus yang dipelajari adalah akuntansi untuk investasi saham, penggabungan usaha, laporan konsolidasi sesaat sesudah akuisisi; laporan konsolidasi <i>outside ownership</i> .
27	AKC007	AKUNTANSI BIAYA	SKS 3 (tiga)	Mata kuliah ini bertujuan untuk memberikan pengetahuan dan pengertian kepada mahasiswa tentang teknik dan prosedur akuntansi yang berhubungan dengan akuntansi manajemen yang diperlukan perusahaan untuk memonitor operasi perusahaan. Materi utama yang dibahas adalah mengenai biaya (konsep biaya, perilaku biaya) terutama dalam kaitannya dengan pengertian harga pokok maupun jasa. Dalam mata kuliah ini juga akan dibahas mengenai proses pengumpulan biaya dengan metode harga pokok pesanan dan metode harga pokok proses, penentuan harga pokok bersama dengan harga pokok produk sampingan, akuntansi untuk biaya bahan baku, tenaga kerja dan <i>over head</i> , serta anggaran
28	AKC011	SISTEM INFORMASI AKUNTANSI I	SKS 2 (dua)	Mata kuliah ini memberikan pengetahuan dasar mengenai sistem, Sistem Akuntansi, sistem pengawasan intern, berbagai cara pengumpulan informasi, sistem akuntansi penjualan dan pencatatan piutang, sistem pembelian dan pencatatan utang, sistem voucher, sistem penggajian, sistem akuntansi biaya dan sistem pelaporan.

No	Kode Mata Kuliah	Nama Mata kuliah	SKS	Deskripsi Mata kuliah
29	AKC012	SISTEM INFORMASI AKUNTANSI II	SKS 2(dua)	Mata kuliah ini bertujuan untuk memberikan pengetahuan mengenai sistem informasi akuntansi secara komputer, sistem pengendalian intern, serta memberikan pengertian mengenai peran sistem informasi akuntansi dalam pengambilan keputusan.Mata kuliah ini juga bertujuan memberikan pengetahuan dan pengertian dalam merancang sistem informasi akuntansi secara komputer, baik perusahaan dagang maupun perusahaan industri.
30	AKC008	AKUNTANSI MANAJEMEN	SKS 3 (tiga)	Mata kuliah ini membahas karakteristik akuntansi manajemen, sistem pengendalian manajemen, pusat pertanggungjawaban, proses pengendalian manajemen yang meliputi pembuatan program, anggaran, pelaksanaan dan pengukuran, pelaporan dan analisis, analisis perilaku biaya, analisis biaya volume dan laba, pengukuran prestasi dengan ROI, peranan biaya dan pengambilan keputusan untuk investasi
31	AKD001	AKUNTANSI MANAJEMEN LANJUTAN	SKS 3 (tiga)	Pembahasan mata kuliah ini difokuskan kepada pendalaman konsep akuntansi manajemen yang mencakup <i>Activity Based Costing, Activity Based Management, Target Costing</i> dan konsep <i>Reengineering, Balanced Scorecard</i> dan pendekatan lainnya.
32	AKC019	AKUNTANSI SEKTOR PUBLIK	SKS 3 (tiga)	Mata kuliah ini memberikan gambaran mengenai pengurusan keuangan negara. Pembahasan meliputi pengertian dan karakteristik akuntansi pemerintahan, ikhtisar pengurusan keuangan negara RI, siklus anggaran negara, mekanisme pengelolaan pertanggungjawaban dan pengawasan dana keuangan negara.
33	AKC023	TEORI AKUNTANSI	SKS 3 (tiga)	Mata kuliah ini membahas konsep-konsep dasar tentang standar dan kerangka konseptual akuntansi keuangan dan perkembangannya, Cakupan bahasan meliputi pengertian teori konsep dan kerangka konseptual akuntansi keuangan, mulai dari pemikiran klasik sampai perkembangan terakhir termasuk prinsip akuntansi yang berlaku di Indonesia serta penerapannya.
34	INA026	METODE PENELITIAN DAN PENULISAN SKRIPSI	SKS 3 (tiga)	Mata kuliah ini membahas pengertian penelitian dan segala sesuatu sejak mempersiapkan penelitian sampai dengan penulisan Laporan. Penyajian materi dengan cara kuliah biasa, diskusi, maupun praktek lapangan.

No	Kode Mata Kuliah	Nama Mata kuliah	SKS	Deskripsi Mata kuliah
35	AKC024	PEMERIKSAAN MANAJEMEN	SKS 3 (tiga)	Mata kuliah ini membahas penegetrian dasar pemeriksaan terhadap pelaksanaan operasional manajemen lembaga atau unit organisasi guna menilai efisiensi dan ekonomisnya suatu operasi serta efektivitas suatu program. Pembahasan meliputi pentingnya pemeriksaan manajemen, bedanya dengan pemeriksaan keuangan, teknik dan metode pemeriksaan, penerapannya pada lembaga- lembaga pemerintah dan sosial.
36	INA006	BAHASA INDONESIA	SKS 2 (dua)	Tujuan yang ingin dicapai dalam perkuliahan ini adalah agar mahasiswa dapat memahami fungsi Bahasa Indonesia sebagai bahasa nasional dan bahasa negara, memahami pengertian bahasa yang baik dan benar, dapat menggunakan ejaan (EYD) secara tepat dalam penulisan karya ilmiah serta mampu menyusun penulisan karya ilmiah dengan menggunakan kalimat-kalimat yang efektif.
37	AKD003	AKUNTANSI INTERNASIONAL	SKS 3 (tiga)	Mata kuliah ini memberikan konsep pentingnya pengetahuan mengenai isu-isu akuntansi dalam pengambilan keputusan-keputusan operasi, investasi dan pembiayaan yang mempunyai implikasi internasional. Pembahasan meliputi praktek akuntansi keuangan komparatif, translasi valuta asing, akuntansi bagi perubahan harga, menyusun dan menggunakan standar internasional, analisis laporan keuangan luar negeri, perpajakan internasional.
38	AKC017	ANALISA LAPORAN KEUANGAN	SKS 3 (tiga)	Materi perkuliahan mengantar peserta pada pemahaman tentang metoda dan teknik analisa atas laporan keuangan badan usaha serta mampu menerapkan penggunaan metoda dan teknik tersebut pada laporan beberapa manajemen badan usaha spesifik guna memperoleh interpretasi yang berhubungan dengan posisi keuangan, tingkat pertumbuhan serta kemungkinan yang dihadapi di masa depan.
39	AKC029	SEMINAR AKUNTANSI MANAJEMEN	SKS 3 (tiga)	Mata kuliah ini menitikberatkan pada pengembangan pengetahuan dalam bidang akuntansi manajemen. Dalam seminar ini mahasiswa diajak untuk berpikir secara operasional dan kontekstual terhadap kasus yang terjadi dalam hubungannya dengan akuntansi manajemen dan menghubungkannya dengan teori yang telah dipelajari sehingga meningkatkan wawasan.

No	Kode Mata Kuliah	Nama Mata kuliah	SKS	Deskripsi Mata kuliah
40	AKC028	SEMINAR AKUNTANSI KEUANGAN	SKS 3 (tiga)	Mata kuliah ini menitikberatkan pada pengembangan pengetahuan dalam bidang akuntansi Keuangan. Dalam seminar ini mahasiswa diajak untuk berpikir secara operasional dan kontekstual terhadap kasus dan isu-isu terkini terkait dengan akuntansi keuangan serta memecahkan kasus-kasus praktik akuntansi keuangan dalam bisnis, yang hubungannya dengan teori yang telah dipelajari sehingga meningkatkan wawasan
41	AKC030	SEMINAR AKUNTANSI PERPAJAKAN	SKS 3 (tiga)	Mata kuliah ini menitikberatkan pada pengembangan pengetahuan dalam bidang Perpajakan. Dalam seminar ini mahasiswa diajak untuk berpikir secara operasional dan kontekstual terhadap kasus yang terjadi dalam hubungannya dengan perpajakan dan menghubungkannya dengan teori yang telah dipelajari sehingga meningkatkan wawasan. Mata kuliah ini mendiskusikan berbagai topik perpajakan aktual yang lebih spesifik mengarah kepada strategi perpajakan dan perencanaan pajak, manajemen perpajakan multinasional serta kewajiban pengungkapan atas laporan keuangan komersial dan aspek perpajakan dan lain-lain.
42	AKB003	MANAJEMEN RISIKO	SKS 3 (tiga)	Mata kuliah ini menjelaskan pengantar resiko dan manajemen risiko korporat, identifikasi dan pengukuran risiko; teknik-teknik manajemen risiko dan aplikasi manajemen risiko secara riil.
43	AKB002	MANAJEMEN STRATEGI	SKS 3 (tiga)	Mata kuliah ini menitikberatkan secara lebih dalam dan luas mengenai konsep-konsep praktis dan teoritis yang berlaku dalam strategi manajemen terutama yang berhubungan dengan tantangan dan persaingan yang semakin tajam yang perlu diantisipasi agar dapat mengetahui kelemahan dan memanfaatkan peluang-peluang yang ada. Oleh karena itu diperlukan strategi yang tepat dan terarah serta kemampuan manajerial yang handal.
44	INA019	KEWIRAUSAHAAN II	SKS 3 (tiga)	Mata kuliah ini membahas secara lebih dalam dan luas mengenai konsep-konsep praktis dan teoritis mengenai pengembangan usaha sendiri. Tercakup di dalamnya antara lain: sifat-sifat yang perlu dimiliki oleh wirausaha, motivasi yang dapat meningkatkan produktivitas, kepemimpinan dalam wirausaha, bisnis plan dalam berwirausaha, Praktek usaha, dll.
45	AKC004	AKUNTANSI KEUANGAN II	SKS 3 (tiga)	Mata kuliah ini memberikan pemahaman kepada mahasiswa tentang proses akuisisi perusahaan pada perusahaan lain, penyusunan laporan konsolidasi, metode akuntansi investasi induk dan isu-isu lain pada penyusunan laporan konsolidasi

No	Kode Mata Kuliah	Nama Mata kuliah	SKS	Deskripsi Mata kuliah
46	AKC010	PERPAJAKAN LANJUTAN	SKS 3 (tiga)	Mata kuliah ini merupakan pendalaman mengenai pajak-pajak yang berlaku di Indonesia, dan mampu melakukan perhitungan, pencatatan dan pembayaran serta pelaporan pajak (SPT) terhutang yang meliputi Pajak Penghasilan, Pajak Pertambahan Nilai & Pajak Penjualan atas barang Mewah dan Pajak internasional.
47	AKC016	PASAR MODAL & PORTOFOLIO	SKS 3 (tiga)	Mata Kuliah ini membahas mengenai kegiatan-kegiatan manajemen di bidang keuangan terutama tentang saham dan pasar modal. Materi yang tercakup di sini antara lain: sekilas tentang pasar modal dan pasar modal di Indonesia, emisi surat berharga pasar modal, saham dan indeks harga saham, analisis investasi saham; tujuan, resiko portofolio dan hasil yang diharapkan darinya.
48	AKB005	MANAJEMEN KINERJA & KOMPENSASI	SKS 3 (TIGA)	Mata kuliah ini memberikan gambaran mengenai pentingnya pelaksanaan manajemen kinerja di suatu organisasi. Manajemen Sumber Daya manusia di suatu organisasi mengarah pada orientasi kinerja yang tinggi baik pada level individu, kelompok maupun organisasi. Manajemen kinerja dimulai dari proses perencanaan penilaian kinerja. Serta memberikan pemahaman tentang konsep, prinsip-prinsip manajemen kompensasi, dan mampu mengaplikasikan serta mengintegrasikan kebijakan-kebijakan kompensasi dengan manajemen kinerja dan strategi organisasi. Topik-topik bahasan mata kuliah ini meliputi: perancangan sistem insentif yang adil, jenis-jenis kompensasi finansial dan non finansial, hak cuti, teknik penghitungan lembur dan teknik penghitungan pesangon akibat pemutusan hubungan kerja.
49	INA003	KEPEMIMPINAN	SKS 2 (dua)	Mata Kuliah ini bertujuan untuk membekali mahasiswa agar memiliki dua standar kompetensi, yaitu memahami paradigma konsep kepemimpinan, menguasai berbagai model dan pendekatan dalam kepemimpinan. Secara garis besar, ruang lingkup materi perkuliahan terdiri dari pokok bahasan: Filosofi dan Konsep Dasar Kepemimpinan, Perkembangan Pendekatan Kepemimpinan, berbagai gaya kepemimpinan, sumber kekuasaan pemimpin, peran kepemimpinan, efektivitas kepemimpinan, manajemen mutu terpadu, Kepemimpinan pendidikan, Etika pemimpin, pemimpin di masa depan dan pemimpin dalam perubahan.

No	Kode Mata Kuliah	Nama Mata kuliah	SKS	Deskripsi Mata kuliah
50	AKB001	BISNIS INTERNASIONAL	SKS 3 (tiga)	Mata kuliah ini mempelajari masalah-masalah teoritis dan praktis yang berkaitan dengan bisnis internasional dan kecenderungan global internasionalisasi aktivitas bisnis.
51	AKD002	MANAJEMEN BIAYA STRATEGI	SKS 3 (tiga)	Mata kuliah ini membahas tentang berbagai konsep manajemen biaya, perancangan strategi, serta bentuk pengendalian implementasi rancangan manajemen biaya dan strategi di tingkat operasional dan manajemen.
52	AKD004	PERENCANAAN PAJAK	SKS 3 (tiga)	Mata kuliah ini memberi pemahaman dan kemampuan kepada mahasiswa dalam merencanakan pembayaran pajak perusahaan melalui berbagai alternatif transaksi dan pemilihan kebijakan akuntansi dan melakukan simulasi pada beberapa kasus.
53	AKD005	AKUNTANSI PAJAK	SKS 3 (tiga)	Mata kuliah Akuntansi Perpajakan memberikan pengetahuan lanjutan berkenaan dengan perhitungan masing-masing jenis pajak yang meliputi kredit PPh, kredit PPN & PPN-BM, Bea materai, PBB termasuk Pajak Tangguhan dan Rekonsiliasi Laporan Keuangan Komersial ke Laporan Keuangan Fiskal, serta perkembangan terakhir dari masing-masing jenis pajak.
54	AKD006	TOPIK KHUSUS AKUNTANSI	SKS 3 (tiga)	Mata kuliah ini bertujuan untuk mempelajari penerapan standar akuntansi keuangan dan peristiwa ekonomi penting, yang tidak dibahas pada mata kuliah akuntansi keuangan lainnya.

**DESKRIPSI SINGKAT MATA KULIAH PROGRAM STUDI MANAJEMEN TAHUN
AKADEMIK 2020/2021**

No	Kode Mata Kuliah	Nama Mata kuliah	SKS	Deskripsi Mata kuliah
1	INA012	PENDIDIKAN PANCASILA DAN KEWARGANEGARAAN	SKS 3 (tiga)	Pemahaman Pancasila sebagai dasar dan falsafah negara Republik Indonesia dan kaitannya dengan sejarah perjuangan Bangsa Indonesia; pembangunan nasional serta cara penghayatan dan pengamalan Pancasila dalam kehidupan berbangsa dan bernegara; Aspek pengetahuan tentang sejarah perjuangan nasional dalam kaitannya dengan lahir dan perkembangan Pancasila sebagai dasar negara ; Pancasila juga dihubungkan dengan aplikasinya dalam kehidupan bernegara dan bermasyarakat dimana Pancasila dipandang sebagai alat pemersatu warga negara dan bangsa
2	INA001	PENDIDIKAN AGAMA	SKS 2 (dua)	Mata kuliah ini diarahkan untuk merekonstruksi pendidikan agama dari pendidikan tingkat dasar sampai dengan tingkat menengah. Pengembangan dengan pendekatan filosofis dan atau lebih menekankan kepada pemaknaan – esensi dari ajaran agama.
3	INA007	KOMPUTER BISNIS I	SKS 2 (dua)	Mata Kuliah ini mempelajari Komputer Bisnis I meliputi: MS Office Word 2013, MS Office Excel 2013, MS Office Power Point 2013. Serta mempelajari Internet, Website, Online Software, Konsep Etika dasar Online Publishing, Privacy dan Information Rights dan mempelajari dan membuat Online Publishing, Online Newspapers, E-Book dan Online Book Publishing serta penerapannya dalam bisnis. Pelaksanaan kuliah menggunakan pendekatan ekspositori dalam bentuk ceramah dan diskusi dilengkapi dengan penggunaan computer dan jaringan internet, proyektor dan pendekatan inkuiri yaitu penyelesaian tugas, diskusi dan pemecahan masalah secara kelompok. Tahap penguasaan Mahasiswa dievaluasi melalui tugas, partisipasi kelas serta ujian praktek (UTS dan UAS)
4	INA008	KOMPUTER BISNIS II	SKS 2 (dua)	Mata kuliah ini mempelajari Komputer Bisnis II meliputi: Pengenalan Website, Web Browser, Web Server, HTML (Hyper Text Markup Language), Web Hosting, CMS, cPanel, Site Management Tools, File dan Database, Domain, Subdomain, Webmail, Software, Softaculous, Pembuatan Website menggunakan CMS serta penerapannya dalam bisnis. Pelaksanaan kuliah menggunakan pendekatan ekspositori dalam bentuk ceramah dan diskusi dilengkapi dengan penggunaan computer dan jaringan internet, proyektor dan pendekatan inkuiri yaitu penyelesaian tugas, diskusi dan pemecahan masalah secara kelompok. Tahap penguasaan Mahasiswa dievaluasi

No	Kode Mata Kuliah	Nama Mata kuliah	SKS	Deskripsi Mata kuliah
				melalui tugas, partisipasi kelas serta ujian praktek (UTS dan UAS)
5	MNC001	PENGANTAR ILMU EKONOMI MIKRO	SKS 3 (tiga)	Pengantar Ekonomi Mikro merupakan pembahasan konsep-konsep dasar ilmu ekonomi, yang mencakup aspek mikro, seperti : analisis dasar permintaan dan penawaran, perilaku produsen dan konsumen serta teori produksi, penetapan output dan distribusi pendapatan.
6	MNC003	PENGANTAR ILMU EKONOMI MAKRO	SKS 3 (tiga)	Mata kuliah Pengantar Ekonomi Makro membahas konsep-konsep dasar ilmu ekonomi dalam aspek makro. Cakupan ruang lingkup mata kuliah ini adalah masalah-masalah pokok yang dihadapi setiap perekonomian (negara) cara pemecahannya, konsep pengukuran, variabel ekonomi makro instrumen kebijaksanaan ekonomi makro, peranan uang, siklus bisnis, perdagangan internasional, pertumbuhan dan sistem ekonomi.
7	INA004	MATEMATIKA BISNIS	SKS 3 (tiga)	Mata kuliah ini merupakan lanjutan dari mata kuliah Matematika Ekonomi, membahas analisis dinamis pada model-model ekonomi, dengan dilengkapi dengan alat-alat bantu Kalkulus Integral dan Persamaan Diferensial. Disamping itu juga mempelajari masalah optimasi dengan menggunakan metoda Linier Programming
8	MNC006	BANK & LEMBAGA KEUANGAN LAINNYA	SKS 3 (tiga)	Mata kuliah ini menitikberatkan pada pengembangan pengetahuan dalam lingkup perekonomian sisi moneter, tetapi diarahkan pada pemahaman masalah kelembagaan serta keterkaitannya dengan sistem moneter di Indonesia, yaitu kelembagaan bank-bank komersial dan bank sentral, serta kelembagaan lembaga-lembaga keuangan lainnya seperti pasar modal, leasing, dana pensiun, asuransi, dan sebagainya. Mata kuliah ini juga menjadi dasar untuk memahami mekanisme moneternya sendiri yang akan dipelajari dalam mata kuliah Ekonomi Moneter.

No	Kode Mata Kuliah	Nama Mata kuliah	SKS	Deskripsi Mata kuliah
9	INA014	STATISTIK BISNIS I	SKS 2 (dua)	Mata kuliah ini pada dasarnya berisi materi tentang penerapan Statistik I dalam ekonomi. Dalam mata kuliah ini akan dibahas tentang : cara pengumpulan data serta penyajiannya, ukuran-ukuran gejala pusat seperti rata-rata hitung dan berbagai cara menghitungnya; ukuran variasi, deviasi dan deviasi standard serta berbagai cara menghitungnya; data deret berkala dengan komponen-komponennya al: trend, variasi musim. Variasi siklis dan cara mencari persamaan trend. Mata kuliah ini juga membahas mengenai regresi linear dan korelasi: cara-cara mencari persamaan regresi yang antara lain dengan menggunakan metode kuadrat terkecil, cara mencari koefisien korelasi, hubungan antara koefisien korelasi dan regresi.
10	MNC011	STATISTIK BISNIS II	SKS 2 (dua)	Mata kuliah ini membahas berbagai macam konsep (teori) maupun metode Statistik II, yang selanjutnya digunakan untuk melakukan interpretasi terhadap berbagai macam data penelitian dan sekaligus mengetahui alat-alat analisis apa saja yang dibutuhkan sesuai dengan masalah yang dihadapi.
11	MNC009	ETIKA DAN HUKUM BISNIS	SKS 2 (dua)	Tindakan untuk melaksanakan pembangunan / kebijaksanaan ekonomi dalam kehidupan bermasyarakat yang stabil, baik di dalam negeri maupun antar negara, memerlukan perangkat pengaturan yang didasarkan pada ketentuan yang berlaku. Berbagai kasus kebijaksanaan dan transaksi ekonomi dikemukakan dengan menegaskan aspek hukumnya sehingga nampak jelas implikasinya dalam perumusan dan pembuatan keputusan sampai pada kepastian pelaksanaannya.
12	INA021	PEREKONOMIAN INDONESIA	SKS 3 (tiga)	Mata kuliah ini bertujuan untuk memperkenalkan mahasiswa pada pengetahuan tentang tahap dan permasalahan pembangunan ekonomi Indonesia. Pembahasan dimulai dengan menyetengahkan berbagai proses yang menyertai pembangunan ekonomi, seperti : pemahaman mengenai dasar sistem perekonomian di Indonesia, strategi pembangunan, perkembangan perekonomian serta masalah yang dihadapi dalam proses pembangunan dan cara pemecahannya.
13	MNC008	BISNIS INTERNASIONAL	SKS 3 (tiga)	Mata kuliah memperkenalkan konsep dasar mengenai berbagai teori ekonomi internasional, perkembangan teori, kebijaksanaan-kebijaksanaan perdagangan serta hubungan-hubungan antar negara.

No	Kode Mata Kuliah	Nama Mata kuliah	SKS	Deskripsi Mata kuliah
14	INA026	METODOLOGI PENELITIAN DAN PENULISAN SKRIPSI	SKS 3 (tiga)	Mata Kuliah ini membahas metode penelitian yang umum digunakan dalam penelitian ekonomi, manajemen dan akuntansi. Penelitian yang dibahas adalah menyangkut hubungan antara dua variabel atau lebih. Penggunaan Kelompok Mata Kuliahistika sebagai alat deskripsi maupun pengambilan kesimpulan, dibahas dalam satu kesatuan dengan setiap langkah penelitian.
15	MND019	PERILAKU KONSUMEN	SKS 3 (tiga)	Mata kuliah ini membahas tiga bagian besar yaitu konsumen sebagai individu, konsumen sebagai bagian dari masyarakat dan pengambilan keputusan konsumen. Pembahasan berisi konsep-konsep dasar perilaku konsumen, persepsi, pembentukan sikap dan perubahannya, kepribadian sebagai determinan internal yang mempengaruhi perilaku seorang konsumen. Disamping itu dibahas factor- faktor lingkungan mempengaruhi perilaku konsumen yang meliputi pengaruh kelompok, keluarga, kelas social, serta pengaruh budaya badik lokal maupun global. Dibahas tentang konsep dasar pengambilan keputusan, proses pengambilan keputusan, dan model-model pengambilan keputusan konsumen, serta dibahas penelitian perilaku konsumen, konsumerisme, lembaga perlindungan konsumen, perilaku konsumen di era globalisasi.
16	INA010	PENGANTAR BISNIS	SKS 3 (tiga)	Mata kuliah ini membahas tentang peran rumah tangga perusahaan dalam suatulingkungan yang dinamis. Pemahaman mengenai Visi, Misi, Tujuan, Strategi suatu Perusahaan, pemilihan bentuk-bentuk hukum badan-usaha. Peran Manajemen sebagai proses dalam rumah tangga perusahaan, serta pengenalan akan fungsi-fungsi operasional seperti; keuangan, pemasaran, produksi dan Sumber Daya Manusia.
17	INA002	PENGANTAR MANAJEMEN	SKS 3 (tiga)	Mata kuliah ini membahas rangkaian kegiatan yang sistematis dan logis berupa fungsi-fungsi manajerial yang harus dipenuhi oleh setiap manajer ditengah-tengah lingkungan yang dinamis. Kegiatan-kegiatan tersebut perlu dilakukan agar setiap organisasi dapat mewujudkan visi dan misinya.

No	Kode Mata Kuliah	Nama Mata kuliah	SKS	Deskripsi Mata kuliah
18	INA005	BAHASA INGGRIS I	SKS 2 (dua)	Mata kuliah ini bertujuan agar mahasiswa dapat mampu memahami berbagai dasar yang berhubungan dengan tata bahasa inggris dengan baik dan benar. Berbagai materi yang erat hubungannya dengan itu seperti: <i>kind of sentences, active and passive voice, gerund</i> , dan sejenisnya dapat dikuasai dan diaplikasikan dalam penulisannya.
19	INA011	BAHASA INGGRIS II	SKS 2 (dua)	Mata kuliah ini bertujuan agar mahasiswa lebih mendalami tentang bahasa dan dapat mengenal serta mengerti istilah-istilah yang digunakan dalam bidang Ekonomi sehingga memiliki kemampuan untuk membaca dan mengerti buku-buku teks dalam bahasa Inggris.
20	INA024	BAHASA INGGRIS III	SKS 2 (dua)	Mata kuliah bahasa inggris III ini lebih diarahkan kepada mahasiswa agar dapat mengaplikasikan materi tata bahasa yang telah diperoleh sebelumnya sehingga dapat berbicara atau english conversation secara langsung dalam bahasa inggris terutama untuk situasi sehari-hari. Selain itu juga diarahkan ke persiapan untuk mengambil Toefl Test.
21	MNC013	MNC013 RISET OPERASI	SKS 3 (tiga)	Operasional Riset merupakan pendekatan ilmiah untuk memecahkan suatu masalah dengan menggunakan model-model pengambilan keputusan baik secara matematis, ekonomi maupun Kelompok Mata Kuliahistik, dengan tetap mempertimbangkan masalah-masalah yang kompleks dan penuh ketidakpastian.
22	MNC005	PERILAKU KEORGANISASIAN	SKS 3 (tiga)	Mata kuliah ini pada dasarnya membahas perilaku manusia, baik sebagai individu maupun kelompok, didalam organisasi; faktor-faktor yang menyebabkan adanya perbedaan individu, kelompok, maupun organisasi. Materi yang diberikan mencakup : perilaku individu dan faktor-faktor yang mempengaruhinya ; teori motivasi dan penerapannya; perilaku kelompok dan aspek-aspek penting dalam kelompok, antara lain kekuasaan politik, kepemimpinan, serta konflik.
23	MNC017	MANAJEMEN OPERASI	SKS 3 (tiga)	Mata kuliah ini membahas Manajemen produksi dalam perusahaan manufaktur maupun jasa. Model- model dan tehnik-tehnik perencanaan dan pengendalian produk, fasilitas produksi dan penggunaan fasilitas-fasilitas produksi untuk mencapai efektivitas akan dibahas sehingga diharapkan mahasiswa mampu membuat perencanaan dan pengendalian dalam bidang produksi.

No	Kode Mata Kuliah	Nama Mata kuliah	SKS	Deskripsi Mata kuliah
24	INA013	MANAJEMEN KEUANGAN I	SKS 3 (tiga)	<ul style="list-style-type: none"> - Permasalahan keuangan, lingkungan keuangan serta tujuan manajer keuangan - Cara menganalisa, menilai keadaan keuangan perusahaan dan menyusun perencanaan keuangan dengan teknik-teknik tertentu. - Membahas keputusan dalam manajemen keuangan yaitu keputusan investasi, mulai dari investasi pada aktiva lancar (manajemen kas, manajemen surat berharga, manajemen piutang, manajemen persediaan) dan investasi pada aktiva tetap (membahas <i>Capital Budgeting</i>), konsep-konsep modal kerja, analisis rasio keuangan.
25	INA018	MANAJEMEN KEUANGAN II	SKS 3 (tiga)	Mata kuliah ini membahas keputusan <i>financing</i> / pembiayaan dan keputusan dividen meliputi pembahasan struktur keuangan, struktur modal, kebijakan dividen, dan membahas topic-topik khusus manajemen keuangan lainnya serta kasus-kasu keuangan.
26	MNC007	MANAJEMEN PEMASARAN I	SKS 3 (tiga)	Mata kuliah ini membahas konsep dasar Manajemen Pemasaran, seperti teori kebutuhan, keinginan, permintaan dan transaksi dibahas pula perkembangan konsep pemasaran. Manajemen Pemasaran memberikan dasar perencanaan strategi pemasaran yang menyangkut masalah penggarapan pasar, sistem informasi pasar. Segmenatasi pasar, penentuan target pasar dan penentuan posisi termasuk didalamnya analisa pesaing dan konsumen.
27	MNC012	MANAJEMEN PEMASARAN II	SKS 3 (tiga)	Mata kuliah ini membahas marketing sebagai salah satu fungsi operasional perusahaan. Memahami bagaimana mengidentifikasi kebutuhan-kebutuhan dan keinginan- keinginan pelanggan, bagaimana menetapkan pasar-pasar sasaran dan bagaimana mengembangkan bauran pemasaran (<i>marketing mix</i>) untuk melayani pasar-pasar sasaran dan bagaimana mengembangkan bauran pemasaran (<i>marketing mix</i>) untuk melayani pasar-pasar sasaran.
28	MNC010	MANAJEMEN SUMBER DAYA MANUSIA	SKS 3 (tiga)	Mata kuliah ini bertujuan untuk memberikan gambaran dan pengertian mengenai situasi dan permasalahan ketenagakerjaan di Indonesia, yang merupakan lingkungan eksternal bagi perusahaan. Materi meliputi sikap manusia terhadap tenaga kerja; pandangan-pandangannya terhadap lingkungan kerja terutama upah; perkembangan teori kerja: sejarah perjuangan pekerja; pasar kerja dan permasalahannya; hubungan industrial; serta perencanaan tenaga kerja.

No	Kode Mata Kuliah	Nama Mata kuliah	SKS	Deskripsi Mata kuliah
29	MNC015	PENGANGGARAN	SKS 3 (tiga)	Mempelajari dasar-dasar penyusunan anggaran yang efektif dan proses penyusunan anggaran komprehensif (menyeluruh) yang ditekankan pada aspek teknisnya.
30	MND001	MANAJEMEN KEUANGAN INTERNASIONAL	SKS 3 (tiga)	Mata Kuliah ini membahas mengenai kegiatan-kegiatan manajemen di bidang keuangan sebagai konsekuensi suatu perusahaan go internasional Topik-topik yang dibahas antara lain mengenai : 1. Peran lembaga Keuangan Internasional 2. Peran Sistem Moneter Internasional 3. Organisasi Foreign Exchange Market 4. Strategi Keuangan MNC 5. Manajemen Modal Kerja 6. Investasi portfolio internasional 7. Mekanisme Transfer Management
31	MNC018	STUDI KELAYAKAN BISNIS	SKS 3 (tiga)	Studi kelayakan perusahaan merupakan pengetahuan tentang teknik-teknik serta faktor-faktor yang perlu diperhatikan dan dikuasai dalam menilai keberhasilan suatu proyek. Teknik-teknik dan faktor-faktor tersebut berkenaan dengan aspek-aspek teknis, pasar dan pemasaran, finansial, manajemen, yuridis, manfaat proyek bagi ekonomi nasional dan lingkungan. Studi kelayakan Perusahaan menilai keberhasilan suatu proyek dalam satu keseluruhan oleh karenanya semua faktor harus dipertimbangkan dalam suatu analisis terpadu.
32	INA015	SISTEM INFORMASI MANAJEMEN	SKS 3 (tiga)	Mata kuliah ini dirancang untuk memberi pengetahuan mendasar kepada mahasiswa tentang filosofi dan berbagai keterampilan yang diperlukan bagi pengembangan dan pemanfaatan sistem informasi yang berbasis komputer (<i>computer – based information system</i>). Titik berat pembahasan akan ditekankan pada kecocokan sistem informasi pada kegiatan organisasi. Topik-topik yang akan dibahas dalam mata kuliah ini antara lain mencakup penguasaan konsep dasar basis data (<i>database</i>), sistem pendukung keputusan (<i>decision support system</i>), dan <i>expert systems</i> .
33	INA006	BAHASA INDONESIA	SKS 2 (dua)	Tujuan yang ingin dicapai dalam perkuliahan ini adalah agar mahasiswa dapat memahami fungsi Bahasa Indonesia sebagai bahasa nasional dan bahasa negara, memahami pengertian bahasa yang baik dan benar, dapat menggunakan ejaan (EYD) secara tepat dalam penulisan karya ilmiah serta mampu menyusun penulisan karya ilmiah dengan menggunakan kalimat-kalimat yang efektif.

No	Kode Mata Kuliah	Nama Mata kuliah	SKS	Deskripsi Mata kuliah
34	MND011	MANAJEMEN KINERJA DAN KOMPENSASI	SKS 3 (tiga)	Mata kuliah ini memberikan pemahaman tentang konsep system manajemen kinerja maupun perancangan system yang kontekstual. Materi yang dikaji berisikan perancangan kerangka kerja yang berhubungan dengan keluaran organisasi, kemampuan sumber daya, serta implementasi manajemen kinerja untuk kebutuhan masing-masing perusahaan, pemanfaatan berbagai keunggulan yang dimiliki oleh kerangka kerja perusahaan melakukan evaluasi dan umpan balik dari system kinerja dan hasilnya dipakai sebagai dasar dalam pemberian kompensasi yang layak.
35	INA020	AKUNTANSI BIAYA	SKS 3 (tiga)	Mata kuliah ini bertujuan untuk memberikan pengetahuan dan pengertian kepada mahasiswa tentang teknik dan prosedur akuntansi yang berhubungan dengan akuntansi manajemen yang diperlukan perusahaan untuk memonitor operasi perusahaan. Materi utama yang dibahas adalah mengenai biaya (konsep biaya, perilaku biaya) terutama dalam kaitannya dengan pengertian harga pokok maupun jasa. Dalam mata kuliah ini juga akan dibahas mengenai proses pengumpulan biaya dengan metode harga pokok pesanan dan metode harga pokok proses, penentuan harga pokok bersama dengan harga pokok produk sampingan, akuntansi untuk biaya bahan baku, tenaga kerja dan <i>over head</i> , serta anggaran
36	INA025	AKUNTANSI MANAJEMEN	SKS 3 (tiga)	Mata kuliah ini membahas karakteristik akuntansi manajemen, sistem pengendalian manajemen, pusat pertanggungjawaban, proses pengendalian manajemen yang meliputi pembuatan program, anggaran, pelaksanaan dan pengukuran, pelaporan dan analisis, analisis perilaku biaya, analisis biaya volume dan laba, pengukuran prestasi dengan ROI, peranan biaya dan pengambilan keputusan untuk investasi.
37	INA027	PASAR MODAL DAN TEORI PORTOFOLIO	SKS 3 (tiga)	Mata Kuliah ini membahas mengenai kegiatan-kegiatan manajemen di bidang keuangan terutama tentang saham dan pasar modal. Materi yang tercakup di sini antara lain: sekilas tentang pasar modal dan pasar modal di Indonesia, emisi surat berharga pasar modal, saham dan indeks harga saham, analisis investasi saham; tujuan, resiko portofolio dan hasil yang diharapkan darinya.
38	MND004	MANAJEMEN KREDIT BANK	SKS 3 (tiga)	Mata kuliah ini menitikberatkan pada pengembangan pengetahuan dalam pemberian kredit kepada nasabah. Analisis kredit menyangkut aspek; manajemen dan organisasi, pemasaran, teknis, keuangan, yuridis dan sosial ekonomi.

No	Kode Mata Kuliah	Nama Mata kuliah	SKS	Deskripsi Mata kuliah
39	MND017	TEORI PENGAMBILAN KEPUTUSAN	SKS 3 (tiga)	Mata kuliah ini menitikberatkan secara lebih dalam dan luas mengenai konsep-konsep praktis dan teoritis yang berlaku dalam pengambilan keputusan secara intuisi dan analisis keputusan, baik dalam kondisi pasti, tidak pasti, beresiko maupun dalam kondisi konflik.
40	INA019	INA019 KEWIRUSAHAAN I	SKS 3 (tiga)	Mata kuliah ini membahas bagaimana merubah <i>mindset</i> (pola pikir) mahasiswa untuk mau menjadi wirausaha. Tercakup didalamnya antara lain ; bagaimana menjadi wirausaha, berpikir perubahan, berpikir kreatif, berorientasi pada tindakan, pengambilan risiko, kepemimpinan, etika bisnis dan factor X serta mencari gagasan usaha, dll.
41	INA022	KEWIRUSAHAAN II	SKS 3 (tiga)	Mata kuliah ini membahas secara lebih dalam dan luas mengenai konsep-konsep praktis dan teoritis mengenai pengembangan usaha sendiri. Tercakup di dalamnya antara lain: sifat-sifat yang perlu dimiliki oleh wirausaha, motivasi yang dapat meningkatkan produktivitas, kepemimpinan dalam wirausaha, bisnis plan dalam berwirausaha, Praktek usaha, dll.
42	MNC016	MANAJEMEN STRATEGI	SKS 3 (tiga)	Mata kuliah ini menitikberatkan secara lebih dalam dan luas mengenai konsep-konsep praktis dan teoritis yang berlaku dalam strategi manajemen terutama yang berhubungan dengan tantangan dan persaingan yang semakin tajam yang perlu diantisipasi agar dapat mengetahui kelemahan dan memanfaatkan peluang-peluang yang ada. Oleh karena itu diperlukan strategi yang tepat dan terarah serta kemampuan manajerial yang handal.
43	MND005	MANAJEMEN DANA BANK	SKS 3 (tiga)	Mata kuliah ini membicarakan secara lebih dalam dan luas mengenai konsep-konsep praktis dan teoritis yang berlaku terutama dalam sektor perbankan. Secara garis besar pembahasan berkisar pada dana rupiah dan valuta asing, bank konvensional dan bank syariah. Lebih jauh di dalamnya antara lain tentang fungsi manajemen dana bank, manajemen kredit, investasi dan dana valuta asing, kebijakan suku bunga, manajemen aktiva-pasiva, dll.
44	MNC002	PENGANTAR AKUNTANSI SKS 3 (Tiga)	SKS 3 (tiga)	Mata kuliah ini merupakan mata kuliah pengenalan pengetahuan dasar tentang konsep, prosedur dan teknik mencatat transaksi keuangan perusahaan serta penyusunan laporan keuangan dari catatan tersebut untuk perusahaan jasa dan perusahaan dagang.

No	Kode Mata Kuliah	Nama Mata kuliah	SKS	Deskripsi Mata kuliah
45	MND008	MARKETING STRATEJIK	SKS 3 (tiga)	Mata kuliah ini membahas konsep dasar market riven strategy dan proses pemasaran stratejik yang mencakup; analisis situasi stratejik, penyusunan strategi pemasaran, pengembangan program pemasaran, implementasi dan pengendalian strategi pemasaran, serta berbagai kasus yang relevan.
46	INA017	PERPAJAKAN	SKS 3 (tiga)	Mata kuliah ini bertujuan untuk memberikan pengetahuan tentang konsep dan dasar hukum perpajakan serta kebijakan perpajakan.
47	MNC014	MANAJEMEN RISIKO	SKS 3 (tiga)	Mata kuliah ini menjelaskan pengantar resiko dan manajemen resiko korporat, identifikasi dan pengukuran resiko; teknik-teknik manajemen resiko dan aplikasi manajemen resiko secara riil.
48	INA003	KEPEMIMPINAN	SKS 2 (dua)	Mata Kuliah ini bertujuan untuk membekali mahasiswa agar memiliki dua standar kompetensi, yaitu memahami paradigma konsep kepemimpinan, menguasai berbagai model dan pendekatan dalam kepemimpinan. Secara garis besar, ruang lingkup materi perkuliahan terdiri dari pokok bahasan: Filosofi dan Konsep Dasar Kepemimpinan, Perkembangan Pendekatan Kepemimpinan, berbagai gaya kepemimpinan, sumber kekuasaan pemimpin, manajemen stratejik, peran kepemimpinan, efektivitas kepemimpinan, manajemen mutu terpadu, Kepemimpinan pendidikan, Etika pemimpin, pemimpin di masa depan dan pemimpin dalam perubahan.
49	MND007	MANAJEMEN PEMASARAN INTERNASIONAL	SKS 3 (tiga)	Pemasaran Internasional merupakan aplikasi prinsip manajemen pemasaran di pasar internasional yang mempunyai lingkungan, lembaga, politik, dan ekonomi yang berbeda. Perbedaan dalam lingkungan ini memerlukan adanya penyesuaian dalam penggunaan teknologi/pemasaran. Matakuliah ini juga membahas strategi pemasaran internasional dan strategi memasuki pasar global, serta tahap-tahap strategi pemasaran ekspor dari berbagai industri baru.
50	MND013	ANALISIS INVESTASI BANK & LEMBAGA KEUANGAN	SKS 3 (tiga)	Mata kuliah ini berkenaan dengan Analisis terhadap investasi bank. Bank sebagai sebuah lembaga keuangan memiliki peran penting dalam mendorong kegiatan ekonomi. Hal ini dapat dicapai melalui fungsi alokasi bank yang dalam perekonomian, Bank dapat mendiversifikasikan dana yang dihimpunnya untuk berbagai instrumen keuangan yang ada. Diantara alokasi dana tersebut, besarnya kredit yang disalurkan terhadap sektor kegiatan ekonomi memiliki peran penting dalam meningkatkan pertumbuhan ekonomi. Namun demikian, bank juga diharuskan untuk bersikap hati-hati dalam pemberian kredit tersebut agar dana yang ada dapat dikelola dengan baik dan menjaga kinerja

No	Kode Mata Kuliah	Nama Mata kuliah	SKS	Deskripsi Mata kuliah
				keuangan bank.
51	MND014	MANAJEMEN PEMASARAN JASA BANK	SKS 3 (tiga)	Mata kuliah ini membahas tentang berbagai aspek yang berkaitan dengan lembaga Intermediasi keuangan baik yang dilaksanakan oleh bank maupun lembaga keuangan bukan bank.
52	MND015	MANAJEMEN RITEL	SKS 3 (tiga)	Mata kuliah ini bertujuan untuk memberikan pemahaman pada mahasiswa bagaimana pengaturan dan pola kerja dalam perusahaan dan bisnis ritel (eceran)
53	MND021	AKUNTANSI PERBANKAN KONV. & SYARIAH	SKS 3 (tiga)	Mata kuliah ini membahas mengenai akuntansi untuk lembaga keuangan/bank syariah, sebagaimana yang telah diatur dalam PSAK No. 59. Dimulai dengan pendahuluan yang meliputi sejarah dan perkembangan akuntansi syariah, teori yang mendasari akuntansi syariah dilanjutkan dengan pengenalan produk perbankan syariah dibandingkan dengan perbankan konvensional, dan pengakuan dan pengukuran produk-produk bank syariah sesuai dengan Pedoman Akuntansi Perbankan Syariah Indonesia (PAPSI) Tahun 2003.
54	MND016	KEPEMIMPINAN DAN DINAMIKA KELOMPOK	SKS 3 (tiga)	Mata kuliah ini membekali mahasiswa pengetahuan tentang hakikat kelompok dan dinamika kelompok serta konsep - konsep dalam dinamika kelompok, pengaruh sosial dalam kelompok, komunikasi dalam kelompok, pengambilan keputusan dalam kelompok, konformitas, konflik, kontroversi dalam kelompok, memimpin kelompok diskusi, memimpin konseling kelompok, dan pembagian tim.
55	MND020	ANALISIS & EVALUASI JABATAN	SKS 3 (tiga)	Mata kuliah ini membahas perencanaan sumber daya manusia yang didalamnya terdapat kepentingan untuk membuat analisis jabatan sebagai sumber informasi untuk perancangan pekerjaan dan peta perencanaan organisasi secara menyeluruh. Dalam analisis jabatan dikaji mengenai pengertian, alasan pelaksanaan, metode, dan penggunaan informasi analisis jabatan.
56	MND009	SEMINAR MANAJEMEN PEMASARAN	SKS 3 (tiga)	Mata kuliah ini bertujuan untuk meningkatkan kemampuan analisis yang berkaitan dengan bidang keilmuan, pengintegrasian ilmu dan pengalaman yang diekspresikan dalam bentuk tulisan ilmiah yang dapat dipertanggungjawabkan, baik melalui kegiatan penelitian, magang dan kombinasinya, serta kegiatan sejenis yang setara dengan penelitian ataupun magang.
57	MND012	SEMINAR MANAJEMEN SDM	SKS 3 (tiga)	Mata kuliah ini bertujuan untuk memberikan Pemahaman yang baik dalam bidang SDM khususnya berbagai pengaruh praktek dan kegiatan MSDM terhadap kinerja dan produksi.

No	Kode Mata Kuliah	Nama Mata kuliah	SKS	Deskripsi Mata kuliah
58	MND003	SEMINAR MANAJEMEN KEUANGAN	SKS 3 (tiga)	Mata kuliah ini menitikberatkan pada pengembangan pengetahuan dalam bidang manajemen keuangan. Dalam seminar ini mahasiswa diajak untuk berpikir secara operasional dan kontekstual terhadap kasus yang terjadi dalam hubungannya dengan manajemen keuangan dan menghubungkannya dengan teori yang telah dipelajari sehingga meningkatkan wawasan.
59	MND006	SEMINAR MANAJEMEN PERBANKAN	SKS 3 (tiga)	Mata kuliah ini menitikberatkan pada pengembangan pengetahuan dalam bidang manajemen perkreditan. Dalam seminar ini mahasiswa diajak untuk berpikir secara operasional dan kontekstual terhadap kasus yang terjadi dalam hubungannya dengan masalah perbankan dan menghubungkannya dengan teori yang telah dipelajari sehingga meningkatkan wawasan.

DESKRIPSI SINGKAT MATA KULIAH PROGRAM STUDI MAGISTER MANAJEMEN TAHUN AKADEMIK 2020/2021

No	Kode Mata Kuliah	Nama Mata kuliah	SKS	Deskripsi Mata kuliah
1	INA201	MANAJEMEN SDM	SKS 3 (tiga)	Menjajaki berbagai teori serta praktek tentang globalisasi manajemen SDM, mengubah sifat manajemen Sumber Daya Manusia, manajemen sumber daya strategis, kinerja dan retensi individual, merekrut dalam pasar tenaga kerja, menyeleksi dan menempatkan sumber daya manusia, melatih Sumber Daya Manusia, karier dan pengembangan SDM, manajemen dan penilaian kinerja.
2	INA202	Manajemen Pemasaran	SKS 3 (tiga)	Memperkenalkan konsep-konsep dasar yang relevan dengan proses perencanaan, pengendalian dan pengambilan keputusan dalam bidang pemasaran, baik strategik manajerial maupun operasional, antara lain mencakup profil produk, profil konsumen, profil persaingan, segmentasi pasar, sasaran pasar, bauran pasar, perencanaan, pengendalian serta pengukuran keefektifan pasar, dan sistem informasi pemasaran.

No	Kode Mata Kuliah	Nama Mata kuliah	SKS	Deskripsi Mata kuliah
3	INA203	Manajemen Keuangan	SKS 3 (tiga)	Memperkenalkan konsep-konsep dasar yang relevan dalam proses perencanaan, pengendalian dan pengambilan keputusan, baik strategik manajerial maupun operasional dalam bidang keuangan. Topik-topik yang dibahas antara lain penganggaran modal (capital budgeting), struktur modal, pasar modal dan pasar valas, margin trading, hedging, opsi / options.
4	INA204	Manajemen Kreativitas dan Inovasi (Kewirausahaan I)	SKS 3 (tiga)	Mengembangkan potensi kreatif dan merangsang inovasi melalui "suara hati" yang merupakan bisikan rahasia untuk mencapai keberhasilan, sebagai perwujudan individu yang memiliki jiwa wirausaha. Dengan demikian perlu diberikan pengetahuan serta pemahaman tentang pentingnya kreativitas dan inovasi dalam berwirausaha. Kreativitas, lebih dari yang disadari oleh sebagian besar orang, meskipun tidak saling percaya satu sama lain, para penyadur (adaptor) dan inovator adalah orang yang kreatif. Kemudian, mengetahui dan memahami pula tentang bagaimana cara manajemen dapat mengembangkan dan mendukung lingkungan yang kreatif, agar karyawan memperlihatkan kreativitas, prakarsa, kaya sumber, dan mengerjakan segala sesuatu di luar wewenang tanggung jawab serta di luar struktur perintah, tapi tetap berada dalam pengendalian manajemen. Dengan menyadari bentuk-bentuk kreatif, maka mereka yang berjiwa wirausaha dapat menyesuaikan kemampuan karyawannya dengan kebutuhan organisasi. Pembahasan materi tentang manajemen kreativitas; Pengembangan potensi kreatif; Kreativitas dan keselarasan dalam rangka mencari keseimbangan; Mengelola orang-orang kreatif; dan Menuai imajinasi untuk memecahkan masalah dengan kreatif. Selanjutnya, membahas juga tentang: keunikan inovasi berdasarkan pengetahuan; cara manajemen mempengaruhi penciptaan gagasan; merangsang inovasi agar tumbuh gairah dalam mencari gagasan-gagasan yang baik dalam suatu organisasi; serta efektif dalam mengelola inovasi.
5	INA205	Metodologi Penelitian Bisnis	SKS 3 (tiga)	Merupakan suatu mata kuliah alat yang membahas tentang azas penelitian ilmiah, syarat-syarat penelitian ilmiah, hipotesis dan kegunaan dalam penelitian ilmiah instrumen penelitian, metode pengumpulan data, metode analisis, penyusunan proposal penelitian dan penulisan laporan penelitian, khususnya dalam bidang ekonomi

No	Kode Mata Kuliah	Nama Mata kuliah	SKS	Deskripsi Mata kuliah
6	MMC002	Komunikasi Bisnis	SKS 3 (tiga)	Kunci keberhasilan bisnis antara lain terletak dalam kemampuan CEO dalam menciptakan jaringan kerjasama yang pada dasarnya bermuara dari kemampuan komunikasi bisnis. Topik ini mengangkat masalah-masalah pilihan-pilihan membentuk jaringan komunikasi, memanfaatkan teknologi informasi, pola-pola komunikasi dalam kelompok, distorsi komunikasi, dan efektivitas organisasi dikaitkan dengan komunikasi bisnis.
7	MMC003	Ekonomi Manajerial	SKS 3 (tiga)	Ekonomi Manajerial memberikan teori dan metodologi yang dibutuhkan oleh para eksekutif dalam pengambilan keputusan usaha, dengan memanfaatkan konsep-konsep dan teknik-teknik yang biasa digunakan dalam teori ekonomi dan teori pengambilan keputusan. Topik-topik yang dibahas antara lain mencakup: optimasi ekonomi, analisis risiko, teori dan analisis biaya, analisis produk dan struktur pasar, analisis kebijakan harga, peraturan pemerintah dalam ekonomi dan perencanaan investasi.
8	MMC004	Manajemen Strategik	SKS 3 (tiga)	Memberikan pengetahuan, kemampuan serta keterampilan untuk merangkap berbagai konsep, metode dan teknik yang telah dikembangkan dalam mata ajaran sebelumnya ke dalam konsep strategi. Melalui studi kasus, materi ajaran dirancang sedemikian rupa sehingga menampung interaksi dan keterpaduan diantara berbagai disiplin ilmu yang relevan dengan strategi. Fokus mata ajaran diorientasikan ke arah peningkatan kemampuan dalam perumusan pilihan strategi yang diperlukan ditinjau dari perspektif pimpinan puncak dan pimpinan fungsional perusahaan.
9	MMC001	Kewirausahaan II Bisnis Developer Properti	SKS 3 (tiga)	Bisnis Developer Property mengupas seluk beluk bisnis property secara tuntas dan mendalam mengenai rahasia para developer yang sebelumnya disembunyikan akhirnya dibongkar disini, bagaimana membangun bisnis developer dengan modal yang minim. Selain itu, bisnis developer property mendidik untuk menjadi pengusaha developer property bukan untuk menjadi pengusaha yang membeli property yang modalnya jauh lebih sedikit dibandingkan dengan cara membeli property, dibahas pula bagaimana mendapatkan permodalan tanpa batas dengan teknik negosiasi yang dahsyat serta langkah melakukan pembangunan proyek dari mulai bangun samapi dengan serah terima rumah

No	Kode Mata Kuliah	Nama Mata kuliah	SKS	Deskripsi Mata kuliah
10	MMD001	Perilaku Organisasi dan Kepemimpinan	SKS 3 (tiga)	Mata ajaran ini meliputi Struktur Organisasi dan Perilaku Organisasi. Pembahasan Struktur dan Perilaku Organisasi dimaksudkan untuk memberikan pengetahuan, kemampuan serta keterampilan yang diperlukan untuk mengatur kerja sama produktif melalui pembagian tugas, delegasi wewenang serta koordinasinya agar arus pekerjaan berjalan dengan lancar, teratur dan sinergistik. Topik-topik yang dibahas meliputi analisis dan pengelompokan kerja, sentralisasi dan desentralisasi, pengaruh dan adaptasi lingkungan, arus pekerjaan, perencanaan struktur organisasi, perilaku individu dan kelompok, gaya kepemimpinan, dinamika kelompok, komunikasi antar budaya dan sebagainya.
11	MMD002	STRATEGI SDM	SKS 3 (tiga)	Starategi Bisnis dan Manajemen Sumber Daya Manusia Internasional akhir-akhir ini, isu strategi dan globalisasi harus dipertimbangkan dalam merumuskan kebijakan manajemen sumber daya manusia. Mata kuliah ini mencakup keterkaitan strategi bisnis yang dipilih dan penetapan strategi-strategi fungsional manajemen sumber daya manusia mulai dari Human Resources Flows, pelatihan dan pengembangan sistem kompensasi yang kesemuanya dikaitkan dengan kemungkinan dipergunakannya tenaga kerja asing (ekspatriat) serta manajemen sumber daya manusia dalam perusahaan multinasional.
12	MMD003	Manajemen Kinerja	SKS 3 (tiga)	Dasar-dasar Manajemen Kinerja, Proses Manajemen Kinerja, 360 Derajat Feedback, Pengenalan terhadap Penilaian Kinerja, Pencapaian Misi Organisasi, Job Contents dan Job Requirement, Proses Pembobotan dan Penilaian, Penetapan Sasaran (Goal Setting), Administrasi Kinerja-Interview dan Conselling Kinerja, Teknik dan Metode Penilaian Kinerja, Penilaian dan Waktu-Menyusun Sistem Penilaian Kinerja, Penilaian Kinerja dan Penyesuaian Kompetensi-Assesment Potensi-Penilaian-Pengembangan Karyawan dan Produktivitas Organisasi
13	MMD004	MANAJEMEN KEUANGAN INTERNASIONAL	SKS 3 (tiga)	Memperkenalkan perangkat analisis dalam rangka pemahaman investasi internasional serta kerja sistem Manajemen Keuangan Internasional. Topik-topik yang dibahas antara lain meliputi hubungan antara investasi dengan sistem keuangan internasional, mekanisme dan operasi valuta asing, perangkat analisis, perubahan kurs, currency exposure dampaknya pada dunia usaha, terutama untuk perusahaan multinasional, serta metode untuk mengurangi resiko dan konsep country risk analysis.
14	MMD005	Pasar Modal & Portofolio	SKS 3 (tiga)	Memberikan pengetahuan tentang pengelolaan kas serta bagaimana melakukan investasi dalam portofolio, surat-surat berharga dan portofolio aktiva tetap dengan memperhatikan derajat resiko dan pendapatan yang diharapkan, sehingga menguntungkan bagi perusahaan.
15	MMD006	Restrukturisasi	SKS 3	Membahas proses restrukturisasi yang

No	Kode Mata Kuliah	Nama Mata kuliah	SKS	Deskripsi Mata kuliah
		Perusahaan	(tiga)	dilakukan perusahaan dalam bentuk merger dan akuisisi, divestasi, spin off dan equity carve out. Selanjutnya dibahas perusahaan yang mengalami kesulitan keuangan yang bisa mengakibatkan kebangkrutan, reorganisasi atau likuidasi.
16	MMD007	Manajemen Pemasaran Bisnis Ritel	SKS 3 (tiga)	Manajemen saluran pemasaran adalah yang mempelajari bagaimana merancang, mengembangkan dan mempertahankan hubungan yang efektif antar anggota saluran, sehingga perusahaan mampu mendapatkan keunggulan bersaing yang saling berkesinambungan. Mata kuliah ini mempelajari kerangka manajerial dan strategis dalam penanganan saluran pemasaran yaitu bagaimana merencanakan, mengorganisasi dan mengendalikan aliansi yang terlibat antar institusi, agensi dan antar unit perusahaan dalam proses membuat produk dan jasa yang tersedia untuk dikonsumsi industri, komersial dan penggunaan akhir rumah tangga. Selain itu tujuan manajemen saluran pemasaran adalah untuk meyakinkan kepuasan konsumen melalui kegunaan, ketepatan waktu, tempat dan kepemilikan
17	MMD008	Manajemen Pemasaran Strategik	SKS 3 (tiga)	Memberikan pengetahuan, kemampuan serta keterampilan untuk mengintegrasikan berbagai konsep. Metode dan teknik yang telah dikembangkan dalam mata ajaran sebelumnya ke dalam konsep strategi. Melalui studi kasus, materi ajaran dirancang sedemikian rupa sehingga menampung interaksi dan keterpaduan diantara berbagai disiplin ilmu yang relevan dengan strategi. Fokus mata ajaran diorientasikan ke arah peningkatan kemampuan dalam perumusan pilihan strategi yang diperlukan ditinjau dari perspektif pimpinan puncak dan pimpinan fungsional perusahaan.
18	MMD009	Manajemen Pemasaran Jasa	SKS 3 (tiga)	Mata kuliah ini bertujuan untuk meningkatkan pengetahuan manajemen di bidang pemasaran jasa, hingga diharapkan para manajemen mempunyai kemampuan dalam menganalisis, perencanaan, pelaksanaan dan pengendalian pemasaran bagi perusahaan yang bergerak dalam bidang jasa. Pokok bahasan dalam mata kuliah ini adalah : Pengertian pemasaran jasa. Sistem pemasaran jasa. Perilaku konsumen jasa. Bauran pemasaran jasa. Perancangan produk jasa. Kebijakan harga jasa. Strategi komunikasi. Sistem penyampaian jasa dan strategi komunikasi. Sistem penyampaian jasa dan strategi peningkatan kualitas jasa.
19	MMD010	Manajemen Dana & Jasa Perbankan	SKS 3 (tiga)	Mata kuliah ini membekali mahasiswa dengan dasar-dasar pengelolaan dana yang baik bagi bank yang merupakan komoditi utamanya serta pengelolaan jasa bank. Berbagai peluang dan pengembangan baik dengan basis konvensional.

No	Kode Mata Kuliah	Nama Mata kuliah	SKS	Deskripsi Mata kuliah
20	MMD011	Manajemen Kredit Perbankan	SKS 3 (tiga)	Mata kuliah ini memberikan suatu review dan sekaligus pendalaman secara teoritis atas filosofi dan pelaksanaan pengelolaan perkreditan yang terjadi di dunia perbankan global maupun di Indonesia. Pemahaman mendalam atas landasan teoritis yang mendukung; yaitu mengenai peranan kredit dalam meningkatkan pendapatan bank, analisis kredit dan fungsinya dalam mengurangi kerugian kredit, kredit komersial, kredit konsumsi, pasar khusus bagi kredit perbankan, dan restrukturisasi kredit, selanjutnya dikaji relevansinya dengan kasus-kasus dan pelaksanaan operasional perbankan dalam bidang manajemen kredit perbankan yang lebih baik.
21	MMD012	Manajemen Resiko Perbankan	SKS 3 (tiga)	Mata kuliah ini bertujuan untuk memberikan pengetahuan baik konsep maupun aspek praktis mengenai berbagai model risiko dengan sensitiviti analisisnya. Topik yang juga dipelajari yaitu mengenai manajemen aset, risiko kredit serta operasional risiko.

DESKRIPSI SINGKAT MATA KULIAH PROGRAM STUDI ILMU KOMUNIKASI TAHUN AKADEMIK 2020/2021

No	Kode Mata Kuliah	Nama Mata kuliah	SKS	Deskripsi Mata kuliah
1	IKC001	Pengantar Ilmu Komunikasi	3	Mata kuliah pengantar ilmu komunikasi merupakan mata kuliah sebagai salah satu rujukan materi kulia teori Komunikasi. Mata kuliah ini membekali pengetahuan dan keterampilan mahasiswa dengan mengedepankan penguasaan dalam berkomunikasi. Pengantar ilmu komunikasi ini berkaitan erat dengan dalam berbagai hubungan dan budaya manusia, termasuk komunikasi verbal maupun non verbal, komunikasi tatap muka dan komunikasi antar budaya.
2	IKC002	Psikologi Komunikasi	3	Mata Kuliah psikologi komunikasi mempelajari tentang aspek-aspek psikologis individu yang membentuk sikap dan perilaku dalam komunikasi antarpribadi dan serta bagaimana pengaruh media massa dan media digital terhadap individu.
3	IKC003	Public Speaking	3	Mata kuliah ini membahas tentang teknik berkomunikasi di hadapan publik, baik secara on air dan off air.

No	Kode Mata Kuliah	Nama Mata kuliah	SKS	Deskripsi Mata kuliah
4	IKC004	Sistem Komunikasi Indonesia	3	Materi kuliah ini membahas konsep sistem komunikasi Indonesia, pengertian sistem komunikasi dan informasi, kajian dan analisis sistem komunikasi Indonesia, perspektif sistem komunikasi, ideologi dan sistem komunikasi, asas utama komunikasi Indonesia, kebebasan dan tanggung jawab sistem komunikasi Indonesia, sistem pers Indonesia, sistem perfilman Indonesia, sistem penyiaran Indonesia, karakteristik sistem komunikasi Indonesia dan permasalahannya, public sphere dan kebebasan informasi global.
5	IKC005	Teori Komunikasi	3	Mata kuliah ini memberikan pengetahuan kepada mahasiswa mengenai teori dan konsep komunikasi yang digunakan dalam kehidupan mulai dari komunikasi antarpribadi, komunikasi kelompok, komunikasi verbal, komunikasi nonverbal, dan komunikasi budaya.
6	IKC006	Komunikasi Organisasi	2	Mata kuliah ini menjelaskan aspek-aspek dalam organisasi dan implikasinya pada komunikasi organisasi, tidak hanya komunikasi di dalam organisasi (communication in organization) tetapi juga komunikasi organisasi dengan lingkungannya (external communication). Serta konsep dasar dan teori organisasi dan faktor-faktor pengaruhnya. Sistem komunikasi organisasi dipengaruhi oleh karakter-karakter organisasi, oleh karena itu, mata kuliah ini diawali dengan pemahaman tentang organisasi. Aspek-aspek organisasi ini meliputi pertumbuhan organisasi yang dikaitkan dengan inovasi, konflik, pengambilan keputusan, iklim dan budaya organisasi.
7	IKC007	Strategi Komunikasi	2	Mata kuliah strategi komunikasi akan memberikan pengetahuan sekaligus ketrampilan tentang analisis bagaimana membuat atau mendesign mulai dari perencanaan, pengorganisasian, pelaksanaan/implementasi, sampai evaluasi program-program komunikasi. Serta, mengenali sasaran komunikasi, merancang pesan-pesan strategis, menentukan metode dan media komunikasi.
8	IKC008	Manajemen Komunikasi	3	Mata kuliah pengantar manajemen komunikasi menjelaskan tentang konsep dasar manajemen komunikasi, ruang lingkup kajian Manajemen Komunikasi, pentingnya aspek manajemen dalam melakukan komunikasi efektif, dan pengetahuan dasar tentang pengelolaan berbagai bentuk media, dan teknik komunikasi.
9	IKC009	<i>Public Relations</i>	3	Mata kuliah dasar humas merupakan mata kuliah yang mengkaji tentang konsep-konsep dasar hubungan masyarakat, peran dan tugas pekerja hubungan masyarakat, setting organisasi, teori-teori hubungan masyarakat, hubungan internal maupun eksternal, opini publik, melakukan penilaian atas kasus-kasus yang ada, media publikasi hubungan masyarakat dan teknik penulisan hubungan masyarakat dalam memproduksi berita humas.

No	Kode Mata Kuliah	Nama Mata kuliah	SKS	Deskripsi Mata kuliah
10	IKC010	Sosiologi komunikasi	2	Mata kuliah ini memberikan pemahaman mengenai kajian-kajian serta teori-teori sosiologi komunikasi dari berbagai perspektif yang ada. Mata kuliah ini juga menjelaskan bagaimana permasalahan penting yang ada dalam sosiologi komunikasi terutama yang berhubungan dengan interaksi individu-individu dalam masyarakat, termasuk komunikasi yang dilakukan secara langsung maupun dengan menggunakan media komunikasi dan semua konsekuensi yang terjadi dari seluruh kegiatan komunikasi.
11	IKC011	Komunikasi Lintas Budaya	2	Mata kuliah komunikasi lintas budaya ini membahas tentang kaitan antara komunikasi dan kebudayaan, faktor-faktor kebudayaan yang mendasari dan mempengaruhi proses komunikasi, konsep dasar komunikasi sosial budaya, persepsi antar budaya, komunikasi verbal dan non verbal dalam komunikasi antar budaya, dan penguasaan materi komunikasi lintas budaya sebagai pegangan dalam berinteraksi dengan orang lain di dalam masyarakat yang majemuk. Mahasiswa diharapkan mampu menjelaskan, melakukan kritik dan mencari solusi persoalan komunikasi masyarakat multikultur dalam bentuk paper atau karya lain tentang bagaimana menjalin relasi yang harmonis dengan orang yang berbeda budaya.
12	IKC012	Filsafat Komunikasi	2	Mata kuliah etika filsafat komunikasi merupakan mata kuliah yang mengkaji tentang pengertian filsafat, perbedaan cabang-cabang filsafat, hakikat dan sifat ilmu, sosiologi ilmu, beberapa macam metode ilmiah, filsafat ilmu komunikasi, epistemologi ilmu komunikasi.
13	IKC013	Komunikasi Massa	2	Mata kuliah komunikasi massa memfokuskan pada konsep komunikasi massa, karakteristik komunikasi massa, elemen-elemen komunikasi massa, asal usul, perkembangan, peranan dan fungsi, model, teori, bentuk, hambatan, efek dari komunikasi massa. Selain itu mata kuliah ini membahas mengenai media massa dengan sistem pemerintahan, etika komunikasi massa, literasi media, dan peran public relations dalam komunikasi massa.
14	IKC014	Desain Grafis	3	Mata kuliah ini membahas penggunaan aplikasi untuk keperluan desain grafis, terutama penggunaan program CorelDraw dan Photoshop. Selain itu, mata kuliah mengajarkan prinsip-prinsip dan teknis dasar pengerjaan desain pada CorelDraw dan Photoshop, seperti teknis layout, pengolahan huruf, blocking warna, pengolahan gambar foto maupun garis.
15	IKC015	Periklanan	3	Mata kuliah ini berisi penjelasan tentang teori periklanan mulai dari konsep dasar periklanan, lingkungan kerja dunia periklanan, promosi dalam periklanan, model komunikasi dalam dunia periklanan, agensi dalam periklanan, dan proses produksi Iklan dimulai dari membuat skrip iklan, storyboard, produk periklanan dan

No	Kode Mata Kuliah	Nama Mata kuliah	SKS	Deskripsi Mata kuliah
				evaluasi, mahasiswa juga akan belajar mengenai peta media dalam dunia periklanan mulai dari media cetak, media massa, media digital, dan media baru.
16	IKC016	Fotografi	3	Mata kuliah ini akan menjelaskan tentang teori-teori dasar dalam fotografi, pengenalan fungsi kamera digital, teori pencahayaan, komposisi, pemotretan dengan basic dan creative shooting, serta praktik fotografi diigital untuk media massa, media sosial, media baru
17	IKC017	Statistika Sosial	2	Mata Kuliah ini membahas tentang prinsip-prinsip statistik deskriptif dan statistik induktif. Prinsip-prinsip tersebut terutama yang sering digunakan dalam penelitian ilmu komunikasi. Semua prinsip-prinsip statistik induktif dilakukan dengan manual dan juga program komputasi.
18	IKC018	Manajemen Event	3	Mata kuliah ini membahas tentang prinsip-prinsip penyelenggaraan sebuah event, definisi event, jenis-jenis event, kriteria-kriteria event, perencanaan event, strategi manajemen event, evaluasi event.
19	IKC019	Metode Penelitian Kualitatif	2	Mata Kuliah ini menjelaskan tentang konsep penelitian dengan metode pendekatan kualitatif yang terdiri dari beberapa pokok bahasan yakni, fondasi penelitian kualitatif, paradigma penelitian kualitatif, perumusan masalah, tahapan penelitian, teknik penelitian, analisis dan interpretasi data, kriteria dan teknik pemeriksaan keabsahan data, desain penelitian kualitatif (grounded research, ethnography, fenomenologi, history, studi kasus, dan discourse analysis), serta penyusunan proposal dengan pendekatan kualitatif.
20	IKC020	<i>Content Creator</i>	3	Mata kuliah ini akan mengajarkan tentang konten media sosial sebagai kekuatan baru dalam dunia digital, bahasa konten, bagaimana merencanakan isi konten media sosial, etika dalam konten, bagaimana kuasa konten pada komunikasi digital, dan membuat konten di media digital.
21	IKC021	Manajemen Produksi Televisi dan Podcash	3	Digital marketing adalah suatu aktivitas promosi, baik untuk mempromosikan sebuah brand, produk maupun jasa menggunakan media digital. Keuntungan utama digital marketing ialah Anda dapat menarget pasar yang lebih luas menggunakan biaya yang jauh lebih sedikit dan menggunakan cara-cara yang jauh lebih dapat diukur.
22	IKC022	Digital Marketing	3	Mata kuliah yang mempelajari tentang promosi merek atau bisnis untuk terhubung dengan pelanggan potensial menggunakan internet dan dengan bentuk komunikasi digital lainnya. Ini tidak hanya mencakup email, media sosial, dan iklan berbasis web, tetapi juga pesan teks dan multimedia sebagai saluran pemasaran.

No	Kode Mata Kuliah	Nama Mata kuliah	SKS	Deskripsi Mata kuliah
23	IKC023	Hukum dan Kebijakan Komunikasi	2	Mata kuliah hukum dan kebijakan komunikasi menjelaskan tentang alur dan perkembangan hukum dan peraturan perundang-undangan dalam konteks era transformasi digital, memberikan pemahaman secara komprehensif tentang alur perumusan, pembentukan, intervensi, strategi, serta kondisi kepentingan dalam kaitannya dengan pembuatan suatu produk perundang-undangan yang berlaku di Indonesia dalam ranah keilmuan Komunikasi.
24	IKC024	Metode Penelitian Kuantitatif	3	deskripsi : Dalam perkuliahan ini, akan dibahas mengenai beberapa materi metodologi penelitian ilmiah dengan mengangkat permasalahan di bidang komunikasi. Selain itu, materi yang dibahas yakni mengenai penelitian ilmiah, kegunaannya, unsur-unsur penelitian ilmiah, etika penelitian, objek penelitian, metode penelitian (kuantitatif dan kualitatif) , karakteristik penelitian, prosedur penelitian (desain penelitian, teknik pengumpulan data, populasi sample, teknik sampling), proses analisis data (variable, skala pengukuran, operasionalisasi variable, uji validitas reliabilitas, analisis inferensi, korelasi dan regresi, statistic non parametrik, dan panduan menyusun proposal penelitian.
25	IKC025	<i>Creative Branding</i>	3	Mata kuliah ini akan mengajarkan tentang brand dan strategi-strategi dalam melakukan branding dengan menambahkan komunikasi kreatif sehingga kegiatan branding dapat lebih menyesuaikan dengan pola komunikasi yang dinamis. Mata kuliah ini juga mempelajari berbagai macam atribut brand, bagaimana cara untuk mengkomunikasikannya, bagaimana cara membangun brand, bagaimana cara melakukan investigasi/ formulasi terhadap berbagai macam metode branding.
26	IKD001	<i>Digital Public Relations</i>	3	Mata kuliah ini akan mengajarkan tentang berbagai kajian dalam digital public relations dalam ilmu komunikasi, baik secara teoritis maupun secara praktis. mata kuliah ini juga akan mengajarkan tentang tantangan pengembangan industri dalam digital public relations, serta bagaimana pengembangan suatu perusahaan baik secara nasional maupun global dalam digital public relations.
27	IKD002	Riset Digital Public Relations	3	Mata kuliah ini akan memberikan pemahaman tentang teori dalam riset public relations, memahami proses penelitian dalam riset public relations, konsep-konsep dalam riset public relations, peran riset dalam perencanaan strategis kegiatan public relations, proses riset public relations, dan pemetaan dalam kegiatan riset public relations
28	IKD003	Riset Pemasaran Digital	3	Mata kuliah ini menjelaskan tentang bagaimana riset di bidang pemasaran digital serta pendekatan dan pemecahannya, mengidentifikasi kebutuhan dari konsumen, merencanakan dan membuat strategi

No	Kode Mata Kuliah	Nama Mata kuliah	SKS	Deskripsi Mata kuliah
				pemasaran digital beserta program pemasaran dari perusahaan baik untuk perusahaan jasa maupun perusahaan yang memasarkan produk
29	IKD004	Literasi Media Digital	3	Mata kuliah ini akan menjelaskan tentang kemampuan memahami konsep dan teori yang berhubungan dengan literasi media digital, menganalisis literasi media, perangkat apa saja yang dapat mendukung literasi media, dan memproduksi pesan media yang kreatif, edukatif dan informatif
30	IKD005	<i>Corporate Social Responsibility</i>	3	Mata kuliah <i>corporate social responsibility</i> ini memberikan pemahaman tentang <i>corporate social responsibility</i> baik secara praktis maupun teoritis, khususnya pada program-program <i>corporate social responsibility</i> perusahaan bisnis, karakteristik kegiatan <i>corporate social responsibility</i> , serta bagaimana membuat program <i>corporate social responsibility</i> .
31	IKD006	Industri media	3	Mata kuliah ini diharapkan mahasiswa dapat memahami struktur pengelolaan industri media massa (cetak, elektronik, internet) dari perspektif ekonomi. Materi yang diberikan lebih menekankan pendekatan positivistik terkait pengelolaan industri media massa secara internal dan implikasi peraturan eksternal (UU, PP dan lain-lain) terhadap berbagai praktek tata kelola internal media massa. Dengan pemahaman mengenai mekanisme pengelolaan industri media semacam ini diharapkan mahasiswa bisa menggunakannya untuk merancang strategi komunikasi tepat sasaran.
32	IKC026	<i>Communicationpreneur</i>	3	Mata kuliah ini akan menjelaskan komunikasi dalam kewirausahaan dengan fokus pada kegiatan pemasaran, peningkatan kualitas produksi produk usaha, peningkatan kerja, sama dalam kewirausahaan, peningkatan citra dalam kewirausahaan, menambah relasi dalam kewirausahaan, dan menyelesaikan masalah dalam kewirausahaan dengan komunikasi yang efektif menggunakan berbagai perangkat dan media komunikasi yaitu media cetak, media penyiaran, media sosial dan media digital
33	IKC027	Manajemen Kampanye	2	Mata kuliah ini menjelaskan tentang dimensi teoretis dan praktis kampanye, pada aspek teoretis diberikan landasan ilmiah yang menjadi dasar studi kampanye, sementara pada aspek praktis diberikan semacam panduan bagaimana merencanakan, melaksanakan, dan mengevaluasi sebuah program kampanye.
34	IKD007	Stakeholder relations	3	Mata kuliah ini akan menjelaskan tentang konsep stakeholder relations, jenis-jenis dari stakeholder relations, cara menjalin hubungan baik dengan publik internal public relations, cara menjalin hubungan dengan publik eksternal yang dapat memberikan dampak positif bagi perusahaan, cara menjaga hubungan baik dengan meningkatkan hubungan

No	Kode Mata Kuliah	Nama Mata kuliah	SKS	Deskripsi Mata kuliah
				baik dengan publik internal serta publik eksternal perusahaan
35	IKD008	Etika Profesi Public Relations	3	Mata kuliah ini akan menjelaskan tentang etika, norma-norma, kaidah, dan etiket dalam dunia public relations, aplikasi kode etik profesi humas, etika humas pemerintah dan BUMN, nilai dan norma public relations, hak dan kewajiban dalam profesi public relations.
36	IKD009	Manajemen Pemasaran	3	Mata kuliah ini akan menjelaskan tentang cara untuk pemasaran dengan konsep dasar mengenai kegiatan pemasaran dalam usaha bisnis untuk menghasilkan pendapatan dengan memenuhi kebutuhan dan keinginan konsumen, menggunakan ilmu komunikasi untuk memaksimalkan kegiatan pemasaran dalam usaha bisnis.
37	IKD010	<i>Public Opinion</i>	3	Mata kuliah ini menjelaskan tentang definisi opini publik, perbedaan sikap, opini dan jenis-jenis Opini, teori-teori yang berkaitan dengan opini publik, jenis komunikasi dalam opini publik, menangani dan membentuk suatu opini, politik dalam menangani dan membentuk suatu opini, media dalam membentuk opini yang dapat menjadi pusat perhatian publik, bagaimana pemanfaatan opini publik, hambatan dalam opini publik, opini publik dan policy, pengaruh hadirnya sosial media terhadap pembentukan opini publik, metodologi yang digunakan untuk mengukur opini publik, mendiskusikan hasil riset opini publik
38	IKC028	Kapita Selekt Komunikasi	2	Mata kuliah kapita selekt komunikasi ini membahas pentingnya standar sitasi, pendekatan ilmiah dalam menjawab masalah komunikasi, review literature secara kritis, perkembangan teori komunikasi, isu - isu kontemporer komunikasi, memformulasikan masalah penelitian, desain penelitian/kajian komunikasi, menulis dan mempresentasikan kajian ilmiah komunikasi dalam bentuk paper ilmiah.
39	IKC029	Komunikasi Politik	2	Matakuliah ini akan menjelaskan tentang konsep-konsep dan teori yang berkenaan dengan komunikasi politik, cara mengembangkan pemikiran, gagasan, dalam bidang komunikasi politik sehingga dapat menjadi salah satu agen of change dalam pelaksanaan demokrasi di Indonesia, menjelaskan juga tentang tahapan-tahapan pembentukan posisi-posisi kekuasaan di dalam masyarakat yang berguna sebagai pengambil keputusan-keputusan yang terkait dengan kondisi masyarakat.
40	IKC030	Seminar	2	Mata kuliah yang membahas cara menyusun karya tulis tentang suatu kajian masalah serta membahasnya dalam forum seminar sebagai penunjang kemampuan menyusun skripsi. Selain itu, mata kuliah ini merupakan simulasi seminar usulan penelitian untuk skripsi.

No	Kode Mata Kuliah	Nama Mata kuliah	SKS	Deskripsi Mata kuliah
41	IKC031	Komunikasi Bisnis	3	Mata Kuliah ini akan menjelaskan tentang komunikasi bisnis dan komunikasi antar bisnis, komunikasi dalam organisasi dan komunikasi bisnis lintas budaya, komunikasi antar pribadi, perencanaan, pengorganisasian, dan rivi pesan – pesan bisnis, komunikasi dalam organisasi, penulisan direct request dan penulisan permintaan pesan-pesan rutin dan positif, komunikasi bisnis lintas budaya, penulisan bad news dan penulisan pesan-pesan persuasif, perencanaan pesan-pesan bisnis, hingga evaluasi komunikasi bisnis untuk membuat rencana selanjutnya.
42	IKC032	Penulisan Kreatif	2	Mata kuliah ini akan menjelaskan tentang pengenalan konsep-konsep dasar menulis kreatif, kaidah penulisan teks kreatif baik fiksi maupun non-fiksi, dan praktek menulis kreatif, penggalian ide menulis, merancang dan mengembangkan draf tulisan, merancang tokoh rekaan dan alur cerita dan editing, merancang alur dan konflik, dan menerbitkan tulisan.
43	IKD011	Human Relations	3	Mata kuliah ini akan mengajarkan tentang hakekat manusia dalam hubungan organisasi, human relation dalam organisasi, administrasi dan manajemen, manusia dalam dinamika kelompok, motif dan motivasi, human relation dalam teori dan praktek, budaya kerja, membangun tim dan komunikasi yang efektif, pelayanan prima, etika dan moral. cara berkomunikasi untuk menciptakan hubungan antar manusia yang bersifat manusiawi, dan dapat membantu dalam menyelesaikan berbagai masalah dalam kegiatan public relations
44	IKD012	Humas Internasional	3	Mata kuliah ini akan menjelaskan tentang pendekatan dasar public relations pada masyarakat Internasional, tiga tradisi teori public relations dalam masyarakat internasional yaitu realistik, rasionalis dan revolusionis. Mata kuliah ini juga akan menjelaskan tentang ciri-ciri masyarakat internasional, kritik public relations terhadap masyarakat internasional, perkembangan humas dunia serta tujuan, teknik, alat dan standar etika public relations yang sesuai dengan setiap zamannya.
45	IKD013	Perilaku Konsumen	3	Mata kuliah ini mempelajari konsep-konsep dalam perilaku konsumen dan penerapannya yang meliputi pokok bahasan tentang: budaya, sosial, personal, psikografi dan pengaruhnya terhadap keputusan pembelian dan perilaku pasca pembelian serta perannya dalam perancangan strategi komunikasi dalam pemasaran.

No	Kode Mata Kuliah	Nama Mata kuliah	SKS	Deskripsi Mata kuliah
46	IKD014	Marketing Communications	3	Matakuliah ini mempelajari tentang segala pesan dan media yang disampaikan perusahaan dalam upaya berkomunikasi dengan pasar. Bentuknya bisa bermacam-macam. Mulai dari iklan, pemasaran langsung, branding, pengemasan, kegiatan-kegiatan PR, presentasi sales, sponsor, aktivitas online, dan lainnya.
47	IKC033	SUP	1	Mata kuliah ini merupakan sarana bagi peneliti untuk mengkomunikasikan pemikirannya mengenai masalah yang akan diteliti dan berfungsi untuk meyakinkan pembaca atau penilai bahwa pemikiran peneliti layak untuk dilaksanakan dan setidaknya akan memberikan manfaat terkait dengan disiplin ilmu yang bersangkutan.
48	IKC034	Tugas Akhir	6	Mata kuliah ini merupakan tugas akhir tingkat sarjana. Mahasiswa diminta untuk menyusun penelitian di ranah ilmu komunikasi berdasarkan pencarian data, pengumpulan data, pengolahan data, interpretasi menggunakan teori-teori atau konsep-konsep ilmu komunikasi dan penarikan kesimpulan untuk penggambaran atau pemecahan masalah dari sebuah fenomena.

DESKRIPSI SINGKAT MATA KULIAH PROGRAM STUDI PSIKOLOGI TAHUN AKADEMIK 2020/2021

No	Kode Mata Kuliah	Nama Mata kuliah	SKS	Deskripsi Mata kuliah
1	PSC001	PENGANTAR FILSAFAT	SKS 2 (dua)	Filsafat merupakan mata kuliah yang memberikan dasar dan landasan berpikir logis, sistematis dan metodologis. Mata kuliah dasar untuk mengenal alur berpikir dalam kegiatan keilmuan yang dapat diaplikasikan dalam peningkatan penalaran, penerapan kegiatan penelitian dan penulisan ilmiah serta mendiagnosis masalah dan mencari alternatif pemecahannya. Mata kuliah ini akan mengantarkan para mahasiswa untuk memahami ruang lingkup filsafat ilmu, tantangan dan masa depan ilmu, hakikat pengetahuan, kebenaran ilmiah, ontology yaitu hakikat ilmu, epistemologi yaitu cara mendapatkan pengetahuan, aksiologi yaitu nilai kegunaan ilmu, struktur ilmu pengetahuan, sarana ilmiah, moralitas ilmu pengetahuan, dan sejarah perkembangan ilmu.
2	PSC002	PENGANTAR PSIKOLOGI	SKS 2 (dua)	Sejarah asal mula Ilmu Psikologi. Ruang lingkup psikologi serta masalah-masalah dalam ilmu psikologi. Kajian teoritis dan praktis ilmu psikologi. Tokoh dan penemu di dalam ilmu psikologi. Metode-metode Psikologi. Klasifikasi bidang psikologi. Evolusi dan tingkah laku.

No	Kode Mata Kuliah	Nama Mata kuliah	SKS	Deskripsi Mata kuliah
3	PSC003	BIO PSIKOLOGI	SKS 3 (tiga)	Memahami dasar-dasar biologis dari hubungan Mind-body, hubungan otak dan pikiran manusia, serta mampu menguraikan mekanisme biologis dari perilaku manusia. Sel-sel dan impuls-impuls syaraf, neuron yang bisa berubah sesuai usia, pengalaman dan kimiawi. Fungsi system syaraf, cerebral cortex dan cara kerja bagian-bagian otak, serta perkembangan otak, gangguan pada otak dan mekanisme penyembuhan otak manusia. Prinsip-prinsip persepsi, system penglihatan dan perkembangannya. Otot dan gerakannya, mekanisme otak dan gangguan pergerakan. Ritme dan tahapan dari tidur, bangun dan mimpi. Perilaku emosional, stress, kesehatan dan perilaku reproduktif. Proses biologi dari learning dan memory dan efek narkoba terhadap gangguan otak dan psikologis manusia.
4	PSC004	PSIKOLOGI UMUM	SKS 3 (tiga)	Pengertian motivasi, pandangan psikologis dan fisiologis tentang motivasi. Teori-teori motivasi. Penggolongan motivasi. Fungsi motivasi dalam tingkah laku manusia dan tingkah laku berprestasi. Agresi. Pengukuran motivasi. Pengertian emosi. Pandangan psikologis dan fisiologis tentang emosi. Teori-teori emosi. Perkembangan reaksi-reaksi emosi. Fungsi emosi dalam tingkah laku manusia. Konflik. Tampilan kerja. Pengukuran emosi. Kaitan motivasi dan emosi.
5	PSC005	PERILAKU NON VERBAL	SKS 2 (dua)	Mata kuliah Perilaku Nonverbal adalah mata kuliah wajib 2 SKS dan dilaksanakan pada semester 1. Untuk mampu memahami makna dari perilaku non verbal perlu diberikan berbagai konsep dasar dan pengetahuan mengenai makna dari perilaku non verbal. Peserta didik mempelajari tentang pengertian dan manfaat ilmu pernyataan, pesan non verbal dalam berbagai kategori seperti tampilan fisik, gestur dan gerakan, mimik, mata, suara. Space & Territoriality, Touch & Communication, Environment & Physical Surroundings, Time, Immediacy & Communication. Komunikasi nonverbal pria-wanita, komunikasi non verbal dalam hubungan atasan-bawahan, guru-murid.
6	PSC006	FILSAFAT MANUSIA	SKS 2 (dua)	Posisi filsafat manusia dalam sistem filsafat, pengertian filsafat manusia dan ilmu antropologi, mengenal tiga filsafat manusia modern. Filsafat manusia menurut idealisme. Filsafat Manusia : manusia menurut materialisme, sejarah aliran vitalisme, bermacam-macam aliran dalam vitalisme. Interaksi dan interdependensi idealisme materialisme-vitalisme, peranan ketiga aliran dalam membangun aliran-aliran kontemporer. Peranan filsafat manusia dalam psikologi modern, aliran-aliran psikologi yang dipengaruhi filsafat manusia modern. Filsafat Lacan : dasar-dasar filsafat, aliran-aliran filsafat yang mendahului filsafat Lacan, filsafat Lacan dan analisa eksistensialisme. Filsafat Ricoeur: Dasar-dasar filsafat, aliran-aliran filsafat yang

No	Kode Mata Kuliah	Nama Mata kuliah	SKS	Deskripsi Mata kuliah
				mendahului filsafat Ricoeur, filsafat Ricoeur dan analisa eksistensialisme. Filsafat Levinas : dasar-dasar filsafat, aliran-aliran filsafat yang mendahului filsafat Levinas, filsafat Levinas dan analisa eksistensialisme. Filsafat Foucault. Filsafat Derrida : Seminar-seminar.
7	PSC007	PSIKOLOGI SOSIAL I	SKS 2 (dua)	Asal mula timbulnya Psikologi Sosial. Kedudukan Psikologi Sosial dalam kaitannya dengan ilmu-ilmu perilaku (behavioral sciences) lainnya. Keterkaitan sosiologi dengan berbagai sub-disiplin psikologi. Keterkaitan antropologi dan sub-disiplin psikologi. Ruang lingkup kajian Psikologi Sosial. Berbagai pendekatan (aliran pemikiran), wawasan teori, metode dalam Psikologi Sosial. Konsep dasar mengenai dinamika tingkah laku sosial. Persepsi sosial. Motivasi sosial. Sikap, komunikasi dan interaksi sosial, sosialisasi, dinamika kelompok, leadership tingkah laku kolektif.
8	PSC008	PSIKOLOGI PERKEMBANGAN ANAK DAN REMAJA	SKS 3 (tiga)	Ruang lingkup psikologi perkembangan. Pandangan Plato tentang perkembangan manusia. Pandangan ahli abad 17 – 18 tentang anak. Perkembangan teori dalam psikologi perkembangan : pengaruh Darwin, Wundt, Freud, Piaget, Watson. Periode perkembangan individu : Prenatal, infancy, babyhood, anak, pubertas, adolescence. Karakteristik perkembangan motorik infancy sampai dengan anak. Faktor-faktor yang mempengaruhi perkembangan motorik. Kerawanan dan cara pengembangan motorik. Perkembangan pemahaman (kognisi). Tahap perkembangan pemahaman dari Piaget. Perkembangan bahasa verbal. Perkembangan Sosial dan bermain. Faktor yang mempengaruhi perkembangan sosial. Bentuk reaksi emosi pada anak. Perkembangan emosi. Faktor yang mempengaruhi perkembangan emosi. Kerawanan dan cara pengembangan emosi.
9	PSC009	PSIKOLOGI PENDIDIKAN I	SKS 2 (dua)	Pengertian, ruang lingkup dan manfaat psikologi pendidikan. Kaitan antara proses pengajaran dengan perkembangan inteligensi dan kepribadian individu. Peran , tujuan pendidikan, metode pengajaran dan evaluasi untuk meningkatkan efisiensi dan efektivitas belajar.
10	PSC010	TEORI KEPERIBADIAN KLASIK	SKS 2 (dua)	Struktur Kepribadian menurut Freud (Teori Psikoanalisis). Dinamika Kepribadian menurut Freud. Growth & Development (Freud). Fase-fase perkembangan menurut Freud. Teknik-teknik pengumpulan data mengenai kepribadian dari Freud. Psikoanalisis dan pengukuran (Assessment). Evaluasi mengenai teori psikoanalisis. Erik Erikson (Psychosocial theory). Aplikasi klinis dari teori psikoanalisis (Freud). Rangkuman mengenai teori psikoanalisis.

No	Kode Mata Kuliah	Nama Mata kuliah	SKS	Deskripsi Mata kuliah
11	PSC011	PSIKOLOGI MANAJEMEN	SKS 2 (dua)	Pengantar manajemen secara umum. Sejarah perkembangan pemikiran manajemen. Beberapa pendekatan di bidang manajemen. Manajer dan peran-peran Manajer. Studi kasus. Proses manajemen secara umum. Penetapan tujuan dan perencanaan. Pengorganisasian. Pengarahan. Pengendalian dan pengawasan. Manajemen personel (pengantar praktik manajemen dalam kaitannya dengan psikologi). Manajemen sumber daya manusia.
12	PSC012	PENELITIAN-PENELITIAN DALAM PSIKOLOGI	SKS 2 (dua)	Membahas topik-topik yang sering dijadikan penelitian dalam berbagai bidang psikologi. Asas-asas pokok dalam penelitian. Contoh-contoh penelitian psikologi. Pengertian Jurnal. Etika dalam penyusunan jurnal. Contoh-contoh Jurnal Psikologi terpublikasi.
13	PSC013	OBSERVASI DAN WAWANCARA PSIKOLOGI (*)	SKS 2 (dua)	Pengantar observasi : Pengertian, sifat, dan karakteristik observasi. Observasi sebagai metode psikologi. Macam-macam metode observasi. Hubungan observasi dan interview. Bentuk-bentuk tingkah laku manusia., proses terjadinya tingkah laku. Langkah-langkah persiapan observasi, proses dalam observasi. Pengantar Interview : pengertian dan jenis interview, syarat-syarat interview dan interviewer. Interview sebagai proses komunikasi, proses psikologis yang mendasari interview, teknik memotivasi dalam interview, perumusan tujuan interview, perumusan pertanyaan, perancangan daftar pertanyaan, probing. Wawancara pada anak, kekhasan wawancara pada anak, prinsip-prinsip melakukan wawancara klinis anak. Pengantar anamnesis : pengertian, tujuan, macam, fungsi dan kegunaan.
14	PSC014	PSIKOLOGI INDUSTRI DAN ORGANISAGGSI	SKS 2 (dua)	Suatu studi yang mempelajari manusia dalam lingkungan kerja. Mata Kuliah Psikologi Industri dan Organisasi akan membahas mengenai prinsip-prinsip dasar teori dan konsep psikologi personel, fungsi utama, dasar pemikiran dan sumbangan ilmu psikologi dalam rangka mengerahkan, mempertahankan dan mengembangkan SDM (level individu) melalui teknik dan metoda tertentu, sehingga perilaku manusia dalam lingkungan kerja diarahkan pada pencapaian tujuan bersama, sebagai suatu usaha agar organisasi/Industri lebih efektif dan memberikan kepuasan kerja bagi para karyawannya.
15	PSC015	PSIKOLOGI KOGNITIF	SKS 2 (dua)	Pengantar, Definisi kognitif, konsep-konsep dasar Psikologi Kognitif dan ruang lingkup Psikologi Kognitif, status mutakhir psikologi kognitif. Proses perseptual; pattern Recognition, Attention, kesadaran. Daya ingat; model-model daya ingat, daya ingat sensoris, daya ingat jangka pendek, daya ingat jangka panjang. Daya bayang; ciri-ciri mental imager, peta kognitif. Pengetahuan umum; struktur daya ingat semantik, skema, metakognisi. Pemecahan masalah dan kreativitas; memahami problematika, pendekatan dalam

No	Kode Mata Kuliah	Nama Mata kuliah	SKS	Deskripsi Mata kuliah
				pemecahan masalah, faktor-faktor yang berpengaruh, kreativitas.
16	PSC016	PSIKOLOGI PENDIDIKAN II	SKS 2 (dua)	Pandangan psikologi Behavior tentang belajar, teori belajar Sosial Kognitif, pandangan psikologi kognitif tentang belajar, pandangan psikologi humanis tentang belajar, Motivasi belajar, pengukuran dalam pembelajaran.
17	PSC017	PSIKOLOGI SOSIAL II	SKS 2 (dua)	Memahami perilaku individu dalam berbagai situasi sosial dibutuhkan pengetahuan mengenai berbagai konsep dan teori untuk menjelaskan proses dan implikasi yang terjadi di dalam diri ketika berhadapan dengan suatu lingkungan sosial, ketika berinteraksi dengan lingkungan sosial, terjadinya pengaruh sosial terhadap individu, dan proses-proses berlangsung dalam kelompok, serta kemampuan menganalisis perilaku melalui teori yang telah dipelajari.
18	PSC018	TEORI PSIKOLOGI KEPERIBADIAN KONTEMPORER	SKS 2 (dua)	Pendekatan phenomenological: asumsi dasar perspektif fenomenologi mengenai kepribadian, the self; development, propium, phenomenal self, Rogers : a person-centered approach; Kelly : a personal constructs approach, the humanistic-existential approach: Maslow dan humanism, the Existential approach. Riset dan pengukuran faktor-faktor kepribadian di bidang phenomenology; metode penelitian, fenomenologi dan pengukuran. Perspektif Trait : latar belakang teori, Allport (aTrait Theory) Cattell: a factor theory of traits,. Tradisi Behavioral, teori social learning, Bandura : konsep-konsep dasar observational learning, Mischel : a cognitive social learning reconceptualization. Teori kognitif dan kepribadian. Konsep utama George A. Kelly.
19	PSC019	PENGANTAR PSIKODIAGNOSTIK (*)	SKS 3 (tiga)	Mempelajari konsep psikodiagnostik, termasuk peran dan posisinya dalam profesi psikologi secara tepat. Pengertian dan makna psikodiagnostik, peran psikodiagnostik dalam pemahaman manusia dan upaya membantu memecahkan masalahnya, jenis psikodiagnostik, isi, metode, dan situasinya, mengadministrasikan pengantar subjek/rapport dengan subjek sebagai pembuka ke pemeriksaan psikologi yang lebih lengkap.
20	PSC020	PRAKTIKUM OBSERVASI DAN WAWANCARA	SKS 2 (dua)	Latihan observasi tingkah laku individu di beberapa setting kehidupan. Latihan observasi kelompok. Praktikum interview dengan berbagai macam Individu beserta anamnesa. Interview berbasis kompetensi, konsep dan latihan prakteknya.

No	Kode Mata Kuliah	Nama Mata kuliah	SKS	Deskripsi Mata kuliah
21	PSC021	PSIKOLOGI PERKEMBANGAN DEWASA DAN USIA LANJUT	SKS 2 (dua)	Karakteristik motorik dewasa dan usia lanjut. Faktor-faktor yang mempengaruhi motorik. Kerawanan dan cara pengembangan motorik. Perkembangan pemahaman (kognisi). Tahap perkembangan pemahaman dari Piaget. Perkembangan Sosial. Faktor yang mempengaruhi perkembangan sosial. Bentuk reaksi emosi pada dewasa dan usia lanjut. Perkembangan emosi. Faktor yang mempengaruhi perkembangan emosi. Kerawanan dan cara pengembangan emosi. Penurunan fisik dan emosi pada usia lanjut.
22	PSC022	PRAKTIKUM DASAR-DASAR ASESMEN PSIKOLOGI	SKS 3 (tiga)	Pengenalan alat-alat tes psikologi dasar yang sering digunakan dalam <i>battery</i> tes psikologi. Latihan memberikan instruksi kepada assesee secara individual dan klasikal untuk mengerjakan <i>battery</i> tes psikologi. Melakukan praktik tes psikologi secara individual.
23	PSC023	STATISTIK I	SKS 2 (dua)	Konsep-konsep dasar statistik, pengertian statistik dan statistika, karakteristik unit analisis, variabel kualitatif, kuantitatif, populasi, sampel, skala pengukuran (nominal, ordinal, interval, ratio). Data dan penyajian data, macam-macam tabel dan macam-macam grafik, distribusi frekuensi dan cara-cara membuat distribusi frekuensi. Ukuran gejala pusat, rata-rata, modus, rata-rata ulur, rata-rata harmonis. Ukuran letak, median, kuartil, desil dan presentil, ukuran penyimpangan, rentang, rentang antar kuartil, devian antar kuartil, devian rata-rata, simpangan baku, varians, angka baku, koefisien varian. Peluang : Sederhana, peluang eksklusif, peluang bersyarat, peluang bebas, peluang inklusif, ekspektasi matematis.
24	PSC024	PERILAKU ORGANISASI	SKS 2 (dua)	studi mengenai individu menuju organisasi, memandang masalah dalam perspektif individu, yang berkaitan dengan konsekuensi perilaku individu terhadap fungsi-fungsi organisasi. Mata kuliah ini membahas mengenai pengertian organisasi sebagai suatu sistem terbuka, penelitian-penelitian yang berkaitan dengan perilaku individu dalam organisasi, pengertian mengenai asesmen organisasi serta pendekatannya.
25	PSC025	PSIKOLOGI ABNORMAL ANAK DAN REMAJA	SKS 3 (tiga)	suatu studi mengenai kajian-kajian psikologi yang membahas mengenai perilaku abnormal dan psikopatologi pada anak dan remaja. Mata Kuliah Psikologi Abnormal akan membahas mengenai teori-teori psikologi abnormal, prinsip-prinsip dasar teori dan konsep psikologi abnormal, jenis-jenis yang termasuk dalam gangguan abnormal, hal-hal yang membuat individu terkena gangguan abnormal, proses diagnosis dalam menentukan gangguan abnormal, isu etika dan hukum dalam psikologi abnormal serta penanganan dan juga intervensi yang tepat untuk gangguan abnormal pada anak dan remaja.

No	Kode Mata Kuliah	Nama Mata kuliah	SKS	Deskripsi Mata kuliah
26	PSC026	METODE PENELITIAN I	SKS 2 (dua)	Konteks penemuan dan justifikasi, variabel penelitian dan kausalitas, tingkat penyelidikan empiris : penelitian deskriptif, penelitian relasional, penelitian eksperimen. Rancangan penelitian : pengertian rancangan penelitian, tipe-tipe rancangan penelitian. Teknik pengumpulan data dan pengukuran : Observasi, interview, kuesioner. Prinsip pengukuran. Teknik pengambilan sampel : Non Probability sample, probability sample. Estimasi besarnya sampel : formula for n, Sample Size, Sampel size in decision problems.
27	PSC027	ETIKA PENELITIAN	SKS 2 (dua)	Definisi dan pengertian penelitian. Pedoman dalam penyusunan penelitian psikologi. Kode etik dalam penelitian. Pengertian Jurnal. Etika di dalam penyusunan jurnal. Publikasi jurnal serta tata cara dan pedomannya. Contoh-contoh penelitian dan jurnal terpublikasi.
28	PSC028	METODE PENELITIAN II	SKS 2 (dua)	Memahami perbedaan antara science dan applied Psychology, memahami perbedaan masing-masing bagian psikologi, mengenal berbagai penelitian Psikologi, memahami berbagai pendekatan dalam melakukan penelitian (pendekatan kuantitatif, pendekatan kualitatif), memahami berbagai tipe penelitian, memahami berbagai metode penelitian, memahami jenis-jenis data, memahami penyusunan metode penelitian (rancangan penelitian, prosedur penelitian, alat ukur, parameter yang diamati, sample, teknik analisis, dan metode pengujian. Menyusun proposal penelitian.
29	PSC029	PSIKOLOGI SOSIAL TERAPAN	SKS 2 (dua)	Pengantar psikologi terapan, lingkup bidang psikologi sosial terapan, fungsi teori dalam penelitian. Terapan, latihan analisis kasus. Dinamika kelompok, latihan kasus dinamika kelompok, pengantar intervensi sosial.
30	PSC030	PSIKOLOGI ABNORMAL DEWASA	SKS 2 (dua)	suatu studi mengenai kajian-kajian psikologi yang membahas mengenai perilaku abnormal dan psikopatologi pada orang dewasa. Mata Kuliah Psikologi Abnormal akan membahas mengenai teori-teori psikologi abnormal, prinsip-prinsip dasar teori dan konsep psikologi abnormal, jenis-jenis yang termasuk dalam gangguan abnormal, hal-hal yang membuat individu terkena gangguan abnormal, proses diagnosis dalam menentukan gangguan abnormal, isu etika dan hukum dalam psikologi abnormal serta penanganan dan juga intervensi yang tepat untuk gangguan abnormal pada orang dewasa.
31	PSC031	STATISTIKA II	SKS 2 (dua)	Mempelajari pengujian statistika untuk keperluan penelitian, meliputi pengujian hipotesis satu populasi (untuk data nominal dan ordinal), pengujian hipotesis dua populasi (untuk data nominal dan ordinal) pengujian hipotesis K populasi (untuk data nominal dan ordinal), analisis korelasi untuk data nominal, ordinal, dan interval/ratio dan analisis regresi.

No	Kode Mata Kuliah	Nama Mata kuliah	SKS	Deskripsi Mata kuliah
32	PSC032	NEUROPSIKOLOGI	SKS 2 (dua)	Memahami bagaimana struktur dan fungsi otak berhubungan dengan proses psikologis. Kajian ini mempelajari bahwa kognisi dan fisiologi saling terkait dan tidak terpisahkan. Otak mengkoordinasikan banyak fungsi kognitif antara beberapa daerah otak dan proses biokimia. Mengetahui teknik neuroimaging.
33	PSC033	TES INTELEGENSI	SKS 2 (dua)	Pengertian dasar, falsafah dan konsep intelegensi dari beberapa ahli. Sejarah tes-tes intelegensi secara umum. Perkembangan pengukuran intelegensi dan permasalahannya. Faktor-faktor yang mempengaruhi intelegensi, faktor nature (genetika, otak, dll) faktor nurture (gizi, stimulasi, zat-zat kimia). Pembahasan tentang ciri-ciri dan contoh dari orang cerdas berdasar teori intelegensi tertentu. Macam-macam tes intelegensi (WB, WISC, IST, PM, FRT, dll). Administrasi dan skoring tes intelegensi.
34	PSC034	DASAR-DASAR INTERVENSI PSIKOLOGI	SKS 2 (dua)	Pengertian dan definisi. Memberikan pengenalan mengenai berbagai macam intervensi yang digunakan dalam psikologi. Ruang lingkup, tujuan dan sasaran intervensi. Etika Intervensi dan pelaku intervensi psikologi.
35	PSC035	PSIKOMETRI DAN PENYUSUNAN SKALA PSIKOLOGI	SKS 2 (dua)	Pengantar pengukuran psikologi dan ruang lingkup: perkembangan pengukuran/tes psikologi, etika dalam pengukuran/tes psikologi, pemanfaatan psikologi, peluang dan tantangan tes psikologi. Pengertian dasar dalam pengukuran dan penilaian : pengukuran, penilaian dan bias pengukuran, teori-teori pengukuran, scale and level of measurement. Reabilitas. Faktor-faktor yang mempengaruhi reabilitas. Validitas : Pengertian validitas. Faktor-faktor yang mempengaruhi validitas. Pengembangan tes: konseptualisasi tes, konstruksi tes, uji coba tes, analisis hasil ujicoba, revisi tes.
36	PSC036	PSIKOLOGI KLINIS	SKS 2 (dua)	suatu studi mengenai kajian-kajian psikologi dari sudut pandang klinis. Mata Kuliah Psikologi Klinis akan membahas mengenai teori-teori psikologi klinis, mengenai prinsip-prinsip dasar teori dan konsep psikologi klinis, peranan psikologi klinis dalam rangka mengerahkan, mempertahankan dan mengembangkan individu melalui teknik dan metoda tertentu, sehingga dapat lebih efektif dalam memberikan bantuan secara personal pada tiap individunya.
37	PSC037	PENGANTAR ASSESMENT CENTRE	SKS 2 (dua)	Pengertian dan sasaran Assessment Centre, tantangan bisnis abad 21, perubahan tantangan manajemen SDM. Pendekatan, metode dan proses assessment centre. Prasyarat Assessment Centre, validitas metode assessment Centre. Pengertian kompetensi. Mengetahui berbagai simulasi dalam assessment center. Kegiatan dari awal sampai dengan akhir pelaksanaan assessment centre. Pemanfaatan assessment centre, keunggulan dan keterbatasan metode assessment centre. Perkembangan terkini assessment centre.

No	Kode Mata Kuliah	Nama Mata kuliah	SKS	Deskripsi Mata kuliah
38	PSC038	PSIKOLOGI EKSPERIMEN	SKS 2 (dua)	Pengertian dan definisi, ciri-ciri, dan asumsi dasar pendekatan eksperimen. Pengertian, ciri-ciri dan bentuk problem. Theoretical construct dalam penelitian eksperimental. Hipotesis, variabel, dan hubungan antarvariabel. Varians, kontrol dalam eksperimen. One-group design. Independent two-group design. Related two-group design. Multilevel Design. Factorial Design. Kuasi eksperimental. Contoh kasus untuk one-group design, multilevel design, dan factorial design dengan demonstrasi.
39	PSC039	PENGANTAR PSIKOTERAPI	SKS 2 (dua)	Menjelaskan secara singkat mengenai intervensi yang dilakukan oleh psikoterapis untuk membantu klien dalam menghadapi persoalan-persoalan kehidupannya. Psikoterapis memakai suatu teknik-teknik terapi untuk membangun hubungan, perubahan dialog komunikasi dan perilaku yang dirancang untuk memperbaiki kesehatan mental klien.
40	PSC040	TES INVENTORY	SKS 2 (dua)	Pengantar inventori : perbedaan tes dan inventori, reliabilitas inventori, praktikum teori inventori : SSCT, 16 PF, Kuder, SSCT, EPPS, DISC, dan Papikostik. Administrasi, pemeriksaan dan skoring.
41	PSC041	KONSELING PSIKOLOGI	SKS 2 (dua)	Memahami masalah psikologi pada manusia : gangguan interaksi antar manusia, toleransi stress, pemaknaan masalah pada manusia; pendekatan psikodinamika terhadap permasalahan manusia, pendekatan sosiodinamika terhadap permasalahan manusia; kode etik konseling : Pengertian directive –non directive counselling, supportive therapy, behavior therapy, rational emotive therapy, gestalt therapy, client centered therapy, an integrative perspective
42	PSC042	KESEHATAN MENTAL	SKS 2 (dua)	Memberikan pemahaman mengenai pengertian kesehatan mental, Jenis gangguan mental yang umum ditemukan, gejala gangguan kesehatan mental, penyebab kesehatan mental, Faktor risiko gangguan mental, diagnosis kesehatan mental, pencegahan gangguan mental.
43	PSC043	TES PROYEKSI	SKS 2 (dua)	Latar belakang dan sejarah tes proyeksi, pengertian dasar, falsafah dan konsep tes proyeksi dari beberapa ahli. Aspek kepribadian yang dijarang tes proyeksi. Mengenal beberapa jenis alat tes proyeksi (DAP, BAUM, WZT, TAT, CAT, Rorschach). Mempelajari administrasi tes proyeksi, Skoring dan contoh kasus.
44	PSC044	TES MINAT DAN BAKAT	SKS 2 (dua)	Pengertian dasar, konsep tentang minat/preferensi, tes-tes minat, perkembangan tes minat. Falsafah dan konsep bakat dari beberapa ahli. Sejarah tes-tes bakat secara umum, perkembangan pengukuran bakat dan permasalahannya. Faktor-faktor yang mempengaruhi bakat. Macam-macam tes bakat. Administrasi dan skoring tes bakat.

No	Kode Mata Kuliah	Nama Mata kuliah	SKS	Deskripsi Mata kuliah
45	PSC045	PSIKOLOGI KONSUMEN	SKS 2 (dua)	Teori dasar perilaku konsumen & penjelasan aspek-aspek dalam teori dasar. Beberapa teori/konsep tentang variabel yang mempengaruhi perilaku Konsumen. Teori tentang Variabel/Faktor budaya dan sosial yang mempengaruhi perilaku konsumen. Teori tentang Variabel/faktor personal yang mempengaruhi perilaku konsumen. Faktor-faktor yang mempengaruhi proses pengambilan keputusan membeli. Beberapa model perilaku konsumen. Karakteristik Produk, Jenis dan Metode promosi barang dan jasa.
46	PSC046	PSIKOLOGI KEWIRAUSAHAAN	SKS 2 (dua)	Pengertian, ruang lingkup, dan sejarah kajian psikologi kewirausahaan. Peran wirausaha (entrepreneur) dalam pengembangan ekonomi suatu negara. Sumbangan psikologi dalam pengembangan wirausaha. Kewirausahaan dalam konteks budaya, kerangka konseptual program pengembangan wirausaha. Pengenalan program pengembangan wirausaha. Metode pengukuran tiga motif sosial. Perancangan program pengembangan wirausaha dalam konteks budaya Indonesia.
47	PSC047	KODE ETIK	SKS3 (tiga)	Pengertian dan ruang lingkup kode etik psikologi. Hubungan kode etik dan peran, norma dan nilai dalam suatu masyarakat. Pengertian dan fungsi suatu profesi, serta ikatan profesi. Asas-asas pokok kode etik psikologi dan turunannya. Proses pengambilan keputusan etis. Sejarah perkembangan psikologi Indonesia, khususnya pendidikan psikologi. Tuntutan terhadap penerapan psikologi di Indonesia. Sejarah, kedudukan dan peran organisasi profesi di Indonesia. Anggaran dasar ikatan sarjana Psikologi Indonesia. Kode etik sarjana Psikologi Indonesia.
48	PSC048	USULAN PENELITIAN	SKS 2 (dua)	Mahasiswa mencoba untuk mengusulkan judul penelitian di bidang ilmu psikologi untuk membuat suatu karya tulis ilmiah. Penulisan karya ilmiah ini dimulai dengan pencarian data, penganalisisan data dan penuangan hasil analisis dalam bentuk tulisan ilmiah. Judul yang menarik dan telah sesuai antara fenomena dan variabelnya, bisa dilanjutkan untuk penelitian Skripsi.
49	PSC049	SKRIPSI	SKS 2 (dua)	Dalam rangka penyelesaian studinya mahasiswa diwajibkan untuk membuat karya tulis ilmiah berupa skripsi. Skripsi merupakan suatu proses pembelajaran dan latihan bagi mahasiswa untuk merangkai pemikirannya dengan menggunakan metode ilmiah.
50	PSD001	PSIKOLOGI PEREKAYASAAN	SKS 2 (dua)	Pengertian, ruang lingkup, sejarah psikologi kerekayasaan dan kaitannya dengan beberapa disiplin ilmu. Faktor-faktor yang dibawa manusia ke dalam sistem manusia0kerja (lingkungan dan teknologi). Faktor masukan dan keluaran dalam sistem produksi, dan peran manusia di dalam sistem tersebut. Beberapa prinsip perancangan unsur masukan (displays) dan keluaran (controls) dalam hubungannya dengan fungsi senso-motorik manusia. Metode

No	Kode Mata Kuliah	Nama Mata kuliah	SKS	Deskripsi Mata kuliah
				penelitian psikologi di bidang ergonomika.
51	PSD002	PSIKOLOGI MASSA	SKS 2 (dua)	Pengertian dan konsep psikologi massa. Ruang lingkup dan sejarah psikologi massa. Batasan, gejala patologi sosial. Beberapa konsep Psikologi massa. Perubahan sosial, akibat perubahan sosial, problem sosial. Fungsi dan peranan psikologi massa. Manfaat serta dampaknya pada berbagai bidang ilmu.
52	PSD003	PSIKOLOGI FORENSIK	SKS 2 (dua)	Aplikasi psikologi khususnya psikologi klinis dalam perilaku yang berkaitan dengan aspek hukum, antara lain meliputi : 1) peranan dan tanggung jawab psikologi forensik, 2) criminal profiling, 3) psikologi kepolisian, psikologi hukum, KDRT (kekerasan dalam rumah tangga), Children abuse, sexual harrasment.
53	PSD004	PERENCANAAN DAN PENGEMBANGAN KARIR	SKS 2 (dua)	Mempelajari pengertian dan konsep karir, menyusun rencana karir (Career planning) bagi individu dan organisasi. Jalur dan sistem Karir di dalam organisasi. Penjelasan mengenai pengembangan karir, langkah-langkah dalam pengembangan karir, menyusun sistem pengembangan karir di dalam organisasi.
54	PSD005	PSIKOLOGI KOMUNITAS	SKS 2 (dua)	Sejarah, konsep-konsep dasar dan perspektif, nilai-nilai yang melandasi psikologi komunitas pengenalan "Intervensi Sosial", merancang program intervensi (teori) membaca permasalahan dan merancang penelitian untuk tujuan need assessment. Merancang penelitian evaluasi program intervensi (teori). Diskusi. Diskusi artikel/kasus tentang program intervensi komunitas
55	PSD006	PSIKOLOGI POSITIF	SKS 6 (enam)	Pengertian, definisi dan ruang lingkup psikologi positif. Konsep dasar psikologi positif. Teori-teori psikologi positif. Perkembangan psikologi positif. Fungsi dan peranan psikologi positif. Dampak psikologi positif terhadap berbagai bidang. Mempelajari berbagai macam contoh kasus.
56	PSD007	KONSELING ADIKSI	SKS 2 (dua)	Memberikan penjelasan mengenai pengertian dan konsep tentang Adiksi. Karakteristik adiksi. Faktor-Faktor yang mempengaruhi Adiksi serta dampaknya. Tahapan persiapan melakukan konseling adiksi. Membangun "Good Rapport", langkah-langkah pemberian bimbingan dan pendampingan klien.
57	PSD008	PSIKOLOGI PEMASARAN	SKS 2 (dua)	Memahami ruang lingkup dan definisi psikologi pemasaran. Isu-isu yang dipelajari guna meningkatkan strategi marketing. Metode penelitian dalam psikologi marketing. Segmentasi, fungsi segmentasi, struktur segmentasi. Direct marketing. Budaya, karakteristik budaya, aturan dalam budaya. Pengaruh kelompok dan derajat pengaruh. Proses yang terjadi pada manusia dalam membuat suatu keputusan membeli. Inovasi.

No	Kode Mata Kuliah	Nama Mata kuliah	SKS	Deskripsi Mata kuliah
58	PSD009	PSIKOLOGI ANAK BERKEBUTUHAN KHUSUS	SKS 2 (dua)	Pemahaman mengenai ruang lingkup anak berkebutuhan khusus, pengertian anak berkebutuhan khusus, penyebab anak berkebutuhan khusus, deteksi dini anak berkebutuhan khusus, klasifikasi anak berkebutuhan khusus, gangguan perilaku pada anak, gangguan fisik dan ganda, gangguan belajar dan kemampuan intelektual, sistem pendidikan anak berkebutuhan khusus.
59	PSD010	PERUBAHAN ORGANISASI	SKS 2 (dua)	Menjelaskan tentang pengertian perubahan organisasi, penyebab perubahan organisasi, jenis perubahan organisasi, agen perubahan, level perubahan organisasi, tahapan perubahan organisasi, strategi melakukan perubahan organisasi, resistensi terhadap perubahan organisasi dan contoh-contoh perubahan organisasi.
60	PSD011	PSIKOLOGI TRANSPERSONAL	SKS 2 (dua)	Mata kuliah yang memberikan perhatian pada studi terhadap keadaan dan proses pengalaman manusia yang lebih dalam dan luas, atau suatu esensi yang lebih besar dari koneksitas terhadap orang lain dan alam semesta atau merupakan dimensi spiritual. Menjelaskan konsep dan pengertian psikologi transpersonal dari beberapa ahli, asal-usul (sejarah) psikologi transpersonal, landasan dan tokoh-tokoh psikologi transpersonal, perkembangan psikologi transpersonal.
61	PSD012	PSIKOLOGI KESEHATAN	SKS 2 (dua)	Mata kuliah yang memberikan pengertian tentang psikologi kesehatan, kaitan antara <i>mind-body</i> , peran penting psikologi kesehatan, perilaku sehat, perilaku-perilaku spesifik terkait kesehatan, Coping dan penurunan stres, penyakit kronis, manajemen penyakit kronis.

DESKRIPSI SINGKAT MATA KULIAH PROGRAM STUDI SISTEM INFORMASI TAHUN AKADEMIK 2020/2021

No	Kode Mata Kuliah	Nama Mata kuliah	SKS	Deskripsi Mata kuliah
1	INA037	ALGORITMA & PEMROGRAMAN	SKS 3 (tiga)	Mata kuliah ini mempelajari bagaimana merumuskan dan mengembangkan algoritma untuk memecahkan suatu masalah dan mengimplementasikannya dengan menggunakan bahasa pemrograman tertentu (Bahasa C#)
2	INA005	BAHASA INGGRIS 1	SKS 2 (dua)	Pada mata kuliah ini mahasiswa mempelajari bahasa Inggris yang melatih empat (4) keahlian meliputi reading, writing, listening, dan speaking.

No	Kode Mata Kuliah	Nama Mata kuliah	SKS	Deskripsi Mata kuliah
3	INA001	PENDIDIKAN AGAMA	SKS 2 (dua)	Pada mata kuliah ini dirancang dengan maksud untuk memperkuat iman dan takwa kepada TUHAN YME, serta memperluas wawasan hidup beragama, hingga terbentuk mahasiswa Muslim yang berbudi perkerti luhur, berpikir filosofis, bersikap rasional dan dinamis, serta berpandangan luas, dengan memperhatikan tuntutan untuk menjalin harmoni antar sesama manusia baik dalam satu agama maupun dengan umat beragama lain.
4	INA049	PENGANTAR TEKNOLOGI INFORMASI	SKS 3 (tiga)	Pada mata kuliah ini mahasiswa mempelajari pengetahuan tentang perkembangan teknologi informasi, perangkat keras, perangkat lunak, pemanfaatan, isu-isu yang terkait dan trend teknologi informasi.
5	SIC026	PENGANTAR SISTEM INFORMASI	SKS 2 (dua)	Pada mata kuliah ini mahasiswa mempelajari pengetahuan tentang perkembangan sistem informasi, perangkat keras, perangkat lunak, pemanfaatan, isu-isu yang terkait dan trend sistem informasi.
6	SIC025	PENGANTAR MANAJEMEN DAN BISNIS	SKS 3 (tiga)	Pengantar Manajemen dan Bisnis adalah salah satu mata kuliah pengantar yang memberikan dasar pemahaman untuk mata kuliah-mata kuliah utama dalam pengajaran studi manajemen. Pembahasan dimulai dengan memberikan gambaran umum tentang klasifikasi, peran, sistem dan berbagai faktor lingkungan yang berpengaruh terhadap kegiatan bisnis. Pembahasan selanjutnya diarahkan pada pemahaman konsep dasar fungsi-fungsi bisnis utama; manajemen, pemasaran, keuangan, operasi dan sumber daya manusia.
7	INA038	ALJABAR LINIER	SKS 2 (dua)	Materi yang akan dibahas dalam perkuliahan aljabar linier adalah vektor yang meliputi persamaan vektor, menghitung magnitude vektor, menormalkan vektor, penjumlahan dan pengurangan vektor, perkalian scalar, dot product dan cross product; matriks yang meliputi perkalian scalar dan penjumlahan matriks, perkalian matriks, matriks identitas, invers matriks, dan transpose matriks; transformasi yang meliputi transformasi-transformasi dasar, matriks translasi, matriks rotasi, matriks penskala, mengkombinasikan transformasi, dan fungsi-fungsi untuk mentransformasi vektor.
8	INA046	LOGIKA INFORMATIKA	SKS 3 (tiga)	Memahami mengenai konsep dasar penyelesaian permasalahan logika informatika yang menjadi dasar dalam logika pemrograman. Metode yang sistematis dalam berpikir (reasoning) digunakan untuk mengurangi tindakan menebak dalam menghadapi, memperjelas kaidah matematika dan menyelesaikan suatu masalah guna menghasilkan cara berpikir rasional dan deduksi.

No	Kode Mata Kuliah	Nama Mata kuliah	SKS	Deskripsi Mata kuliah
9	INA011	BAHASA INGGRIS 2	SKS 2 (dua)	Mata kuliah ini merupakan lanjutan dari Bahasa Inggris I, fokus latihan tetap pada usaha peningkatan kemampuan membaca (<i>reading</i>), dengan pem bahasan kosa kata dan tata bahasa tingkat lanjut, bahan bacaan lebih ditingkatkan baik dalam jumlah kata maupun tingkat kesulitas (dengan memperbanyak latihan dari bahan pendukung).
10	SIC007	DASAR AKUNTANSI	SKS 3 (tiga)	Mata kuliah ini merupakan lanjutan dari Bahasa Inggris I, fokus latihan tetap pada usaha peningkatan kemampuan membaca (<i>reading</i>), dengan pem bahasan kosa kata dan tata bahasa tingkat lanjut, bahan bacaan lebih ditingkatkan baik dalam jumlah kata maupun tingkat kesulitas (dengan memperbanyak latihan dari bahan pendukung).
11	SIC037	SISTEM INFORMASI MANAJEMEN	SKS 3 (tiga)	Mata kuliah ini dirancang untuk memberi pengetahuan mendasar kepada mahasiswa tentang filosofi dan berbagai ketarampilan yang diperlukan bagi pengembangan dan pemanfaatan sistem informasi yang berbasis komputer (<i>computer – based information system</i>). Titik berat pembahasan akan ditekankan pada kecocokan sistem informasi pada kegiatan organisasi. Topik-topik yang akan dibahas dalam mata kuliah ini antara lain mencakup penguasaan konsep dasar basis data (<i>database</i>), sistem pendukung keputusan (<i>decision support system</i>), dan <i>expert systems</i> .
12	INA039	STRUKTUR DATA	SKS 3 (tiga)	Mata Kuliah Struktur Data mempelajari tentang sistem pengorganisasian data pada memori Komputer maupun file (berkas) pada suatu media penyimpanan dengan menggunakan struktur data array, struct, tree, dan file menggunakan teknik-teknik seperti stack, queue, dan linked list serta hashing.
13	INA053	BASIS DATA	SKS 3 (tiga)	Pada mata kuliah ini mahasiswa mempelajari konsep dasar basis data, dan kemudian mempelajari proses merancang basis data relasional.
14	INA051	SISTEM OPERASI	SKS 3 (tiga)	Pada mata kuliah ini mahasiswa mempelajari cara kerja system operasi yang meliputi penjadwalan proses, manajemen memori, dan hubungan antara perangkat keras dengan perangkat lunak
15	INA040	DASAR PEMROGRAMAN	SKS 3 (tiga)	Tujuan Utama adalah untuk membekali mahasiswa cara berfikir dan pemecahan persoalan dalam paradigma pemrograman fungsional. Mahasiswa harus mampu membuat penyelesaian masalah pemrograman fungsional tanpa tergantung pada bahasa pemrograman apapun, dan kemudian ia mampu untuk mengeksekusi programnya dengan salah satu bahasa pemrograman fungsional LISP. Mahasiswa akan memakai bahasa pemrograman tersebut sebagai alat untuk mengeksekusi program dengan mesin yang tersedia.

No	Kode Mata Kuliah	Nama Mata kuliah	SKS	Deskripsi Mata kuliah
16	INA043	JARINGAN KOMPUTER	SKS 3 (tiga)	Pada matakuliah ini membahas tentang konsep, metode dan infrastruktur aplikasi jaringan INFORMASI, seperti konsep dasar jaringan komputer, LAN, dan Routing
17	INA048	PEMROGRAMAN BERORIENTASI OBJEK	SKS 3 (tiga)	Konsep dan praktek pengembangan program aplikasi dan komponen perangkat lunak dengan OOP menggunakan fitur lanjut OOP, dan praktek menggunakan tiga bahasa pemrograman (C++, Java, C#) Paradigma berorientasi objek: kelas, objek, masa hidup objek, operasi-dasar objek, generik, inheritance dan polymorphism, exception and assertion. Konsep dan implementasi tipe data abstrak(ADT), mesin abstrak, dan proses in OOP Pemrograman dengan 3 bahasa yang dipilih (C++, Java, C#)
18	INA032	LEADERSHIP & CHARACTER BUILDING	SKS 3 (tiga)	Mata Kuliah ini bertujuan untuk membekali mahasiswa agar memiliki dua standar kompetensi, yaitu memahami paradigma konsep kepemimpinan, menguasai berbagai model dan pendekatan dalam kepemimpinan. Secara garis besar, ruang lingkup materi perkuliahan terdiri dari pokok bahasan: Filosofi dan Konsep Dasar Kepemimpinan, Perkembangan Pendekatan Kepemimpinan, berbagai gaya kepemimpinan, sumber kekuasaan pemimpin, peran kepemimpinan, efektivitas kepemimpinan, manajemen mutu terpadu, Kepemimpinan pendidikan, Etika pemimpin, pemimpin di masa depan dan pemimpin dalam perubahan.
19	INA019	KEWIRAUSAHAAN 1	SKS 3 (tiga)	Pada mata kuliah ini mahasiswa mempelajari kiat-kiat mengidentifikasi, dan mengevaluasi peluang wirausaha sesuai dengan bidang keahliannya, serta mengembangkan peluang usaha tersebut. Mahasiswa mempelajari teori-teori serta mempraktekkan langsung pengembangan peluang usaha, dan menuangkannya ke dalam business plan yang baik.
20	SIC014	MANAJEMEN TEKNOLOGI INFORMASI	SKS 3 (tiga)	Kuliah ini mengenalkan tentang konsep-konsep teknologi informasi. Mata kuliah ini menerangkan tentang berbagai macam konsep teknologi informasi, dimulai dari perkembangan, etika, sampai fungsionalitas teknologi informasi. Mata kuliah ini sangat penting dalam memberikan motivasi kepada para mahasiswa dan menarik minat mereka untuk berinteraksi dengan teknologi
21	SIC028	PERANCANGAN BASIS DATA	SKS 3 (tiga)	Pada mata kuliah ini mahasiswa mempelajari konsep dasar basis data, dan kemudian mempelajari proses merancang basis data relasional.

No	Kode Mata Kuliah	Nama Mata kuliah	SKS	Deskripsi Mata kuliah
22	INA042	INTERAKSI MANUSIA DAN KOMPUTER	SKS 3 (tiga)	Pada mata kuliah ini mahasiswa mempelajari proses merancang interaksi antara manusia dengan komputer. Mahasiswa mempelajari teknik-teknik prototyping untuk mendapatkan rancangan interaksi yang optimal yang sesuai dengan kebutuhan pengguna, dan mampu melakukan evaluasi dayaguna (Usability Test) terhadap sebuah aplikasi perangkat lunak.
23	INA045	KOMPUTER DAN MASYARAKAT	SKS 2 (dua)	Pada mata kuliah ini mahasiswa mempelajari peranan teknologi informasi khususnya di bidang komputer terhadap kehidupan masyarakat dan dapat menerapkan teknologi komputer untuk menyelesaikan masalah dalam kehidupan masyarakat.
24	INA052	STATISTIK	SKS 3 (tiga)	Pada mata kuliah ini mahasiswa mempelajari dasar-dasar statistik deskriptif dan statistic induktif dalam menganalisa data dan mengambil kesimpulan.
25	SIC030	PERDAGANGAN ELEKTRONIK	SKS 3 (tiga)	Mata kuliah ini membahas mengenai teori e-commerce yang meliputi elemen-elemen dasar dalam pembuatan perdagangan elektronik, yaitu komputer yang meliputi hardware dan software, internet yang mencakup sejarah dan cara kerjanya, teknologi word wide web dengan cara kerjanya, modelmodel e-business, cara-cara promosi secara online, transaksi online, etika dan masalah hukum perdangan dalam internet.
26	INA022	KEWIRAUSAHAAN 2	SKS 3 (tiga)	Mata kuliah ini membahas secara lebih dalam dan luas mengenai konsep-konsep praktis dan teoritis mengenai pengembangan usaha sendiri. Tercakup di dalamnya antara lain: sifat-sifat yang perlu dimiliki oleh wirausaha, motivasi yang dapat meningkatkan produktivitas, kepemimpinan dalam wirausaha, bisnis plan dalam berwirausaha, Praktek usaha, dll.
27	SIC005	ANALISIS SISTEM INFORMASI	SKS 3 (tiga)	Mata kuliah ini membahas tentang konsep dasar sistem informasi dan perancangannya untuk memperbaiki kinerja manajemen sistem. Pada mata kuliah ini dibahas tentang konsep dan pengambilan keputusan; aplikasi-aplikasi khusus sistem informasi; metodologi pengembangan sistem informasi; proses analisis sistem, analisis kebutuhan sistem informasi yang akan dirancang, perancangan sistem dengan menggunakan metode structured design atau object oriented design, perancangan interface; arsitektur sistem informasi; implementasi sistem informasi; manajemen proyek dalam sistem informasi; dan pengenalan sistem pendukung keputusan.

No	Kode Mata Kuliah	Nama Mata kuliah	SKS	Deskripsi Mata kuliah
28	SIC019	PEMROG. BERORIENTASI OBJEK LANJUT	SKS 3 (tiga)	Pemrograman berorientasi objek merupakan mata kuliah yang membahas tentang konsep dasar pemrograman berorientasi objek. Dan juga tentang pembuatan algoritma dengan paradigma berorientasi objek dalam memecahkan suatu masalah dan mengimplementasikan dengan bahasa pemrograman JAVA.
29	SIC033	REKAYASA PERANGKAT LUNAK	SKS 3 (tiga)	Pada perkuliahan ini akan dibahas mengenai produk dan proses, proses perangkat lunak, metrik proyek, perencanaan proyek perangkat lunak, analisis dan pengelolaan resiko, penjadwalan dan penelusuran proyek, penjaminan kualitas perangkat lunak.
30	INA006	BAHASA INDONESIA	SKS 2 (dua)	Pada mata kuliah ini mahasiswa mempelajari penerapan bahasa Indonesia yang baik dan benar dalam ranah berbicara, menyimak, membaca dan menulis, serta mempelajari cara menulis ilmiah menggunakan bahasa Indonesia yang baik dan benar.
31	INA012	PEND. PANCASILA & KEWARGANEGARAAN	SKS 3 (tiga)	Pemahaman Pancasila sebagai dasar dan falsafah negara Republik Indonesia dan kaitannya dengan sejarah perjuangan bangsa Indonesia ; pembangunan nasional serta cara penghayatan dan pengamalan Pancasila dalam berkehidupan berbangsa dan bernegara; Aspek pengetahuan tentang sejarah perjuangan nasional dalam kaitannya dengan lahir dan perkembangan Pancasila sebagai dasar negara ; Pancasila dalam kehidupan ketatanegaraan kita; Pancasila sebagai konsep filsafat; Aspek keterampilan tentang pengetahuan dan pemahaman tentang sejarah kehidupan ketatanegaraan dan konsep filsafat; aspek sikap, aspek pengabdian masyarakat dan aspek lingkungan hidup sesuai dengan falsafah Pancasila.
32	INA047	METODOLOGI PENELITIAN	SKS 2 (dua)	Mata kuliah ini membahas pengertian penelitian dan segala sesuatu sejak mempersiapkan penelitian sampai dengan penulisan Laporan. Penyajian materi dengan cara kuliah biasa, diskusi, maupun praktek lapangan.
33	SIC029	PERANCANGAN SISTEM INFORMASI	SKS 3 (tiga)	Mata kuliah ini berisi wawasan mengenai konsep-konsep dasar perancangan sistem informasi terutama dalam melakukan manajemen perusahaan. Mata kuliah ini membuka wawasan mahasiswa terhadap manfaat teknologi informasi bagi manajemen perusahaan dan berbagai pihak yang terkait.
34	SIC009	KONSEP AUDIT	SKS 2 (dua)	Mata kuliah ini membahas mengenai ruang lingkup Audit Sistem Informasi, frame work cobit 4.1, pengukuran kematangan menggunakan Maturity Level dan Pelaporan serta Rekomendasi hasil Audit SI.

No	Kode Mata Kuliah	Nama Mata kuliah	SKS	Deskripsi Mata kuliah
35	SIC021	PEMROGRAMAN WEB	SKS 3 (tiga)	Perkuliahan ini mengajarkan prinsip-prinsip dasar Internet dan Aplikasi Internet. Kuliah ini mengajarkan sejumlah teknologi yang dapat digunakan untuk membangun sebuah Aplikasi Internet. Perkuliahan ini memberikan pengantar dasar perihal Internet dan Aplikasi berbasis Internet. Pada kuliah ini mahasiswa mempelajari sejumlah teknologi (contoh: HTML 5, CSS, Java Script, JAVA, PHP) dan teknik (AJAX, Offline-storage) untuk membangun aplikasi berbasis internet. Mahasiswa juga diajarkan untuk memahami karakteristik setiap teknologi dan trade-off-nya. Mahasiswa juga diajarkan untuk menganalisis berbagai aspek kualitas pada aplikasi internet, seperti: usability, security, dan performance.
36	SIC039	SISTEM PENUNJANG KEPUTUSAN	SKS 2 (dua)	Materi perkuliahan Sistem Penunjang Pengambilan Keputusan adalah merupakan mata kuliah wajib minat yang harus diambil oleh mahasiswa pada bidang minat Sistem Informasi. Mata kuliah ini mengajarkan bagaimana melakukan analisis dan membangun sebuah sistem yang dapat dijadikan sebagai panduan bagi manajemen untuk mengambil sebuah keputusan. Didalam mata kuliah ini mahasiswa akan diajarkan juga berbagai macam definisi, model-model analisis dan penilaian serta pentingnya suatu sistem yang dapat mendukung didalam pengambilan keputusan.
37	INA050	RISET TEKNOLOGI INFORMASI	SKS 3 (tiga)	Matakuliah ini memberikan kesempatan kepada mahasiswa untuk memperoleh pengalaman dalam menyelesaikan permasalahan yang terdapat pada sebuah organisasi menggunakan teknologi informasi dan komunikasi (TIK) dengan cara terjun langsung ke dunia kerja
38	SIC020	PEMROGRAMAN PERANGKAT BERGERAK	SKS 3 (tiga)	Mata kuliah ini mengajarkan materi dasar pemrograman perangkat bergerak dimulai dari pengenalan tool dan bahasa pemrograman yang digunakan, siklus hidup aplikasi di perangkat bergerak, antarmuka standar, antarmuka buatan sendiri dengan Canvas database lokal, deployment aplikasi ke perangkat bergerak, dan berbagai kemampuan bahasa pemrograman yang digunakan terkait aplikasi bergerak membahas perkembangan teknologi bergerak, platform dan ragam perangkat bergerak, pengetahuan produk dan inovasi aplikasi bergerak di Indonesia dan di luar Indonesia, arsitektur layanan seluler standar, proposal konsep aplikasi bergerak, dan demo implementasi aplikasi bergerak
39	SIC006	AUDIT SISTEM INFORMASI	SKS 3 (tiga)	Audit Sistem Informasi adalah matakuliah yang dirancang untuk membekali mahasiswa dalam melakukan audit pada entitas usaha yang sudah menerapkan sistem informasi computerisasi.

No	Kode Mata Kuliah	Nama Mata kuliah	SKS	Deskripsi Mata kuliah
40	SIC023	PENAMBANGAN DATA	SKS 3 (tiga)	Mata kuliah ini berisi pengajaran tentang data, teknik-teknik mengolah data, teknik menambang data, sehingga diperoleh pola-pola tertentu yang dapat menjadi informasi yang berguna dan juga aplikasi dan permasalahan penerapannya pada kondisi nyata.
41	INA041	ETIKA PROFESI	SKS 2 (dua)	Mata kuliah Etika Profesi bertujuan untuk memperkenalkan makna profesional, hukum, budaya, dan etika dalam dunia kerja bidang TIK serta dampak dan kontribusinya pada masyarakat. Dalam mata kuliah ini, mahasiswa juga diperkenalkan dengan asosiasi/ lembaga/ standar/ badan yang berkaitan dengan pengembangan bidang TIK.
42	INA034	TECHNOPRENEURSHIP (KEWIRAUSAHAAN 3)	SKS 3 (tiga)	Mata kuliah ini membahas secara lebih dalam dan luas mengenai konsep-konsep praktis dan teoritis mengenai pengembangan usaha sendiri. Tercakup di dalamnya antara lain: sifat-sifat yang perlu dimiliki oleh wirausaha, motivasi yang dapat meningkatkan produktivitas, kepemimpinan dalam wirausaha, bisnis plan dalam berwirausaha, Praktek usaha, dll.
43	INA044	KECAKAPAN ANTAR PERSONAL	SKS 2 (dua)	Mata kuliah Kecakapan Antar personal ini membahas tentang komunikasi atau interaksi orang ke orang, dua arah, verbal dan non verbal serta saling berbagi informasi dan perasaan antara individu dengan individu atau antar individu di dalam kelompok kecil.
44	SIC013	MANAJEMEN PROYEK SISTEM INFORMASI	SKS 2 (dua)	Manajemen Proyek Sistem Informasi merupakan mata kuliah mengenai konsep dan aplikasi manajemen proyek serta proses manajemen proyek mulai dari persiapan, perencanaan, pelaksanaan, pengendalian dan pengakhiran suatu proyek dengan menggunakan salah satu software pengelolaan proyek seperti Microsoft Project.
45	SIC008	KECERDASAN BISNIS	SKS 3 (tiga)	Kecerdasan bisnis atau Business Intelligence (BI) merupakan perpaduan antara teknologi dan metode-metode untuk memperkaya pembuatan keputusan dalam organisasi laba dan nirlaba dari tingkat operasional sampai dengan aras strategis. Tujuan dari matakuliah ini adalah untuk memberikan pemahaman tentang konsep-konsep dalam Business Integelligence sekaligus dapat mengimplementasikannya.
46	SIC040	TESTING DAN IMPLEMENTASI SISTEM INFORMASI	SKS 2 (dua)	Sebagai salah satu bagian dari tahapan pengembangan sistem, testing dan implementasi merupakan tahapan yang sangat krusial dalam menentukan kualitas sistem. Tidak jarang, tahapan ini membutuhkan waktu yang cukup banyak, oleh sebab itu mahasiswa perlu mendapatkan wawasan yang cukup mengenai testing dan implementasi dalam rangka mengembangkan sistem yang handal dan mampu memenuhi kebutuhan pengguna.

No	Kode Mata Kuliah	Nama Mata kuliah	SKS	Deskripsi Mata kuliah
47	INA024	BAHASA INGGRIS 3	SKS 2 (dua)	Mata kuliah bahasa inggris III ini lebih diarahkan kepada mahasiswa agar dapat mengaplikasikan materi tata bahasa yang telah diperoleh sebelumnya sehingga dapat berbicara atau english conversation secara langsung dalam bahasa inggris terutama untuk situasi sehari-hari. Selain itu juga diarahkan ke persiapan untuk mengambil Toefl Test.
48	INA054	SKRIPSI/TUGAS AKHIR	SKS 6 (enam)	Matakuliah ini melatih kemampuan mahasiswa secara mandiri untuk menyelesaikan masalah dengan mengerjakan suatu topik penelitian dibawah bimbingan para dosen.
49	SIC001	AKUNTANSI BERBASIS KOMPUTER	SKS 3 (tiga)	Mata kuliah ini memberi kemampuan dan ketrampilan dalam pengolahan data akuntansi untuk menyusun laporan keuangan. Untuk mencapai tujuan di atas, materi berisi pengolahan data akuntansi, analisis data dan memasukkan data dan membuat laporan keuangan melalui sistem komputerisasi.
50	SIC035	SISTEM INFORMASI AKUNTANSI	SKS 3 (tiga)	Mata kuliah ini memberikan pengetahuan dasar mengenai sistem, Sistem Akuntansi, sistem pengawasan intern, berbagai cara pengumpulan informasi, sistem akuntansi penjualan dan pencatatan piutang, sistem pembelian dan pencatatan utang, sistem voucher, sistem penggajian, sistem akuntansi biaya dan sistem pelaporan.
51	SIC034	SISTEM AKUNTANSI & PERBANKAN	SKS 3 (tiga)	Mata kuliah ini memberikan kemampuan kepada mahasiswa untuk memiliki pemahaman dan penguasaan konsep akuntansi pada umumnya dan dapat menerapkannya pada perusahaan bank berdasarkan standar akuntansi yang berlaku. Materi pembahasan utama dalam mata kuliah ini meliputi penerapan prinsip-prinsip akuntansi keuangan dalam akuntansi bank, persamaan dasar akuntansi perbankan, laporan keuangan bank, akuntansi kliring, giro nasabah, tabungan deposito, surat berharga diterbitkan, pinjaman yang diterima, akuntansi modal bank, kas dan giro Bank Indonesia, penempatan pada bank-bank lain, investasi jangka pendek, akuntansi kredit yang diberikan, batas maksimum pemberian kredit (BMPK), penyertaan saham, akuntansi jasa pengiriman uang (transfer), inkaso, kartu plastik, bank garansi, surat kredit berdokumen dalam negeri (SKBDN), akuntansi jasa lainnya.

No	Kode Mata Kuliah	Nama Mata kuliah	SKS	Deskripsi Mata kuliah
52	SIC036	SISTEM INFORMASI ASURANSI DAN KEUANGAN	SKS 3 (tiga)	Mata kuliah ini memberikan kemampuan kepada Mahasiswa untuk memahami konsep sistem informasi asuransi dan keuangan, menjelaskan manfaat sistem informasi pada industri asuransi dan dapat membuat perancangan sistem informasi dalam perusahaan asuransi.
53	SIC022	PEMROGRAMAN WEB ENTERPRISE	SKS 3 (tiga)	Setelah mengikuti kuliah ini diharapkan mahasiswa dapat mengetahui tentang pengembangan lebih lanjut dari aplikasi berbasis web dalam perspektif sistem informasi bisnis dan aplikasi perkantoran sehingga mampu membuka wawasan tentang pemanfaatan aplikasi berbasis web secara konseptual dan secara kontekstual, mampu memahami implementasi dari pengembangan aplikasi berbasis web, dan dapat memahami tentang pengembangan aplikasi berbasis web baik di bidang komersil maupun pemerintahan.
54	SIC010	KONSEP PORTAL & MANAJEMEN KONTEN	SKS 3 (tiga)	Mahasiswa dapat menjelaskan konsep e-commerce dan mampu merancang sistem manajemen konten, mampu mengembangkan web portal dan manajemen konten yang diarahkan pada pengembangan aplikasi e-commerce berbasis web.
55	SIC038	SISTEM PEMERINTAHAN ELEKTRONIK	SKS 3 (tiga)	Mata Kuliah ini memberikan kemampuan kepada mahasiswa untuk mengetahui penggunaan Teknologi Informasi dan Komunikasi (TIK) untuk memperbaiki efisiensi, efektivitas, transparansi dan akuntabilitas dari pemerintah serta suatu pemerintahan dengan mengadopsi teknologi berbasis internet yang dapat melengkapi dan meningkatkan program dan pelayanannya
56	SIC015	MULTIMEDIA DAN DESAIN	SKS 3 (tiga)	Pada mata kuliah ini mahasiswa mempelajari dasar-dasar pembuatan program aplikasi yang bersifat grafis mencakupi grafis 2D dan 3D menggunakan Application Program Interface (OpenGL atau Direct3D).
57	SIC002	AKUNTANSI KEUANGAN	SKS 3 (tiga)	Mata kuliah ini menitikberatkan pada pengembangan pengetahuan dalam bidang akuntansi Keuangan. mahasiswa diajak untuk berpikir secara operasional dan kontekstual terhadap kasus dan isu-isu terkini terkait dengan akuntansi keuangan serta memecahkan kasus-kasus praktik akuntansi keuangan dalam bisnis, yang hubungannya dengan teori yang telah dipelajari sehingga meningkatkan wawasan

No	Kode Mata Kuliah	Nama Mata kuliah	SKS	Deskripsi Mata kuliah
58	SIC003	AKUNTANSI MANAJEMEN	SKS 3 (tiga)	Mata kuliah ini membahas karakteristik akuntansi manajemen, sistem pengendalian manajemen, pusat pertanggungjawaban, proses pengendalian manajemen yang meliputi pembuatan program, anggaran, pelaksanaan dan pengukuran, pelaporan dan analisis, analisis perilaku biaya, analisis biaya volume dan laba, pengukuran prestasi dengan ROI, peranan biaya dan pengambilan keputusan untuk investasi
59	SIC032	PERPAJAKAN	SKS 3 (tiga)	Mata kuliah ini menitikberatkan pada pengembangan pengetahuan dalam bidang Perpajakan. Dalam seminar ini mahasiswa diajak untuk berpikir secara operasional dan kontekstual terhadap kasus yang terjadi dalam hubungannya dengan perpajakan dan menghubungkannya dengan teori yang telah dipelajari sehingga meningkatkan wawasan. Mata kuliah ini mendiskusikan berbagai topik perpajakan aktual yang lebih spesifik mengarah kepada strategi perpajakan dan perencanaan pajak, manajemen perpajakan multinasional serta kewajiban pengungkapan atas laporan keuangan komersial dan aspek perpajakan dan lain-lain.
60	SIC012	MANAJEMEN LAYANAN TIK	SKS 3 (tiga)	prinsip dasar dalam mendesain, membangun dan mengelola layanan TIK di organisasi. Dasar pengetahuan yang dibangun pada awal perkuliahan adalah pemaparan pengertian dan pentingnya layanan dan jaminan ketersediaan serta kehandalan TIK di organisasi. Selanjutnya akan dipaparkan mengenai alur dan kerangka kerja desain penyediaan layanan TIK menggunakan standar dan best practice pengelolaan layanan TIK.
61	SIC024	PENGANTAR KOMPUTASI AWAN	SKS 3 (tiga)	Mata kuliah ini memberikan pemahaman kepada mahasiswa tentang konsep dasar komputasi awan, model layanan, virtualisasi mesin, komponen komputasi awan, cloud storage, cloud database dan fundamental google cloud platform.
62	SIC011	MANAJEMEN HUBUNGAN KONSUMEN	SKS 3 (tiga)	Mata kuliah ini akan membahas tentang kerangka konseptual dan praktik manajemen hubungan dengan pelanggan. Manajemen Hubungan Pelanggan memiliki peran penting manakala perilaku konsumen semakin dinamis perubahannya serta diikuti persaingan bisnis yang semakin kompetitif. Manajemen pelanggan difokuskan pada perencanaan dan mengelola data konsumen untuk menciptakan nilai pelanggan, salah satunya dengan memanfaatkan IT. Serta mengembangkan strategi pemasaran berdasarkan kekuatan-kekuatan yang mempengaruhi organisasi, seperti; regulasi, sosial, pasar, teknologi dan kondisi pasar. Sebagai bagian dari strategi maka keputusan manajemen pelanggan akan mempengaruhi perilaku pasar.
63	SIC027	PENGANTAR TEKNOLOGI PUSAT DATA	SKS 3 (tiga)	Mata kuliah pengantar teknologi pusat data mengenalkan mahasiswa kepada teknologi dan algoritma yang digunakan untuk memproses dan menganalisis data berukuran besar. Mata kuliah ini akan mengenalkan

No	Kode Mata Kuliah	Nama Mata kuliah	SKS	Deskripsi Mata kuliah
				mahasiswa pada karakteristik, teknologi pengolahan dan analisis Big Data.
64	SIC016	OPTIMASI MESIN PENCARI	SKS 3 (tiga)	Setelah mengikuti mata kuliah ini diharapkan mahasiswa memiliki kemampuan mengaplikasikan prinsip, teknik, dan metode IR secara umum seperti pengindeksan, mesin pencari, klasifikasi, peringkasan dokumen, web search, dan berbagai aplikasi IR lainnya, dapat mengimplementasikan teknik IR dari berbagai bentuk dokumen teks, baik desktop maupun web, mampu mengkaji topik riset (skripsi), berlatih menelaah jurnal, dan presentasi, mampu mengimplementasikan teknik-teknik penyelesaian masalah seperti pengindeksan, pencarian, pemrosesan query dalam kebutuhan temu kembali informasi, dan mampu membuat suatu mesin pencari untuk ekstraksi informasi sebagai contoh implementasi sederhana dan mengkategorikan hasil demi kemudahan visualisasi.
65	SIC018	PEMERIKSAAN AKUNTANSI	SKS 3 (tiga)	Mata kuliah ini membahas mengenai profesi akuntan publik, kode etik profesi, sistem pengawasan intern, bukti pemeriksaan, kertas kerja pemeriksaan, penggunaan sampling dalam pemeriksaan akuntan dan dampak penggunaan pengolahan data elektronik terhadap pemeriksaan akuntan.
66	SIC004	ANALISA LAPORAN KEUANGAN	SKS 3 (tiga)	Materi perkuliahan mengantar peserta pada pemahaman tentang metoda dan teknik analisa atas laporan keuangan badan usaha serta mampu menerapkan penggunaan metoda dan teknik tersebut pada laporan beberapa manajemen badan usaha spesifik guna memperoleh interpretasi yang berhubungan dengan posisi keuangan, tingkat pertumbuhan serta kemungkinan yang dihadapi di masa depan.
67	SIC017	PEMASARAN DIGITAL	SKS 3 (tiga)	Mata kuliah ini mempelajari tentang konsep pemasaran digital, pembuatan website, Konsep SearchEngine Optimization, pemasaran online dan riset pasar
68	SIC031	PERENCANAAN SUMBER DAYA PERUSAHAAN	SKS 3 (tiga)	Pada mata kuliah perencanaan sumber daya perusahaan (ERP), mahasiswa akan diajarkan konsep dasar dari ERP dan penerapannya ke dalam perusahaan, beberapa tools, sebagai contoh SAP akan juga diajarkan kepada mahasiswa guna meningkatkan pengetahuan di dalam pengembangan ERP. Mahasiswa akan diberikan tugas yang akan memberikan kemampuan untuk meningkatkan kemampuan dalam inovasi dan mengimplemenasikan ERP ke dalam perusahaan.

DESKRIPSI SINGKAT MATA KULIAH PROGRAM STUDI SISTEM KOMPUTER TAHUN AKADEMIK 2020/2021

No	Kode Mata Kuliah	Nama Mata kuliah	SKS	Deskripsi Mata kuliah
1	INA001	Pendidikan Agama Islam	SKS 2 (dua)	Memberikan pemahaman tentang manusia dan agama, sumber-sumber ajaran Islam, kerangka dasar ajaran Islam, akidah, syariah, ibadah, muamalah, akhlak, serta Islam dan ilmu pengetahuan.
2	INA006	BAHASA INDONESIA	SKS 2 (dua)	Setelah mengikuti kuliah ini, diharapkan Mahasiswa mampu menggunakan Bahasa Indonesia dalam berkomunikasi, secara lisan, sesuai dengan kaidah yang berlaku dan menyampaikan gagasan secara tertulis, menampilkan presentasi secara efektif dan menggunakan teknologi informasi secara bertanggung jawab.
3	INA040	DASAR PEMROGRAMAN	SKS 3 (tiga)	Tujuan Utama adalah untuk membekali mahasiswa cara berfikir dan pemecahan persoalan dalam paradigma pemrograman fungsional. Mahasiswa harus mampu membuat penyelesaian masalah pemrograman fungsional tanpa tergantung pada bahasa pemrograman apapun, dan kemudian ia mampu untuk mengeksekusi programnya dengan salah satu bahasa pemrograman fungsional LISP. Mahasiswa akan memakai bahasa pemrograman tersebut sebagai alat untuk mengeksekusi program dengan mesin yang tersedia.
4	INA049	PENGANTAR TEKNOLOGI INFORMASI	SKS 3 (tiga)	Setelah mengikuti mata kuliah ini mahasiswa diharapkan mampu menggunakan komputer secara efisien dan efektif, serta mampu menelaah kemajuan teknologi masa kini untuk menghadapi kemajuan teknologi masa depan. Serta mahasiswa mampu menggunakan perangkat lunak aplikasi, terutama untuk menunjang kegiatan sehari-hari. Pokok bahasan dalam kuliah PTI ini adalah sebagai berikut : Konsep Dasar PTI, Aplikasi penggunaan komputer di lingkungan pribadi, kantor, pendidikan, dan komersial, Teknologi dan kemajuan masyarakat, Sekuri, jaringan informasi seperti internet, extranet.
5	INA052	STATISTIK	SKS 3 (tiga)	Diharapkan setelah mengikuti kuliah ini mahasiswa mampu: Memahami konsep yang melatarbelakangi statistik, Dapat menyelesaikan masalah informasi dengan menggunakan metoda statistik, Dapat melakukan analisis dan memilih metoda yang dapat menyelesaikan masalah dengan benar.
6	SKC013	MATEMATIKA TEKNIK	SKS 3 (tiga)	Matakuliah ini memberikan landasan matematika khas informatika agar mahasiswa mampu memahami kuliah di tingkat selanjutnya. Mahasiswa diharapkan memahami struktur-struktur diskrit dan memahami aplikasi matematika diskrit melalui; logika, himpunan, matriks, relasi dan fungsi, aljabar boolean dan kompleksitas algoritma, dengan pokok bahasan sebagai berikut : Logika, Teori Himpunan, Matriks, Relasi dan Fungsi, Induksi Matematika, Algoritma dan Bilangan Bulat, Kombinatorial dan Peluang Diskrit, Aljabar Boolean, Graf, Pohon, Kompleksitas algoritma.

No	Kode Mata Kuliah	Nama Mata kuliah	SKS	Deskripsi Mata kuliah
7	INA012	Pendidikan Pancasila & Kewarganegaraan	SKS 3 (tiga)	Setelah mengikuti matakuliah ini, Mahasiswa diharapkan memiliki wawasan dan kesadaran kebangsaan yang tinggi, mampu bertindak cerdas berwawasan global, berjiwa patriotik,berfikir komprehensif-integral dengan berlandaskan Falsafah Pancasila, UUD 1945, Wawasan Nusantara, dan Ketahanan Nasional untuk mewujudkan cita-cita dan tujuan nasional
8	INA037	ALGORITMA DAN PEMROGRAMAN	SKS 3 (tiga)	Setelah mengikuti mata kuliah ini, mahasiswa mempelajari bagaimana merumuskan dan mengembangkan algoritma untuk memecahkan suatu masalah dan mengimplementasikannya dengan menggunakan bahasa pemrograman tertentu (Bahasa C#)
9	INA046	LOGIKA INFORMATIKA	SKS 3 (tiga)	Memahami mengenai konsep dasar penyelesaian permasalahan logika informatika yang menjadi dasar dalam logika pemrograman. Metode yang sistematis dalam berpikir (reasoning) digunakan untuk mengurangi tindakan menebak dalam menghadapi, memperjelas kaidah matematika dan menyelesaikan suatu masalah guna menghasilkan cara berpikir rasional dan deduksi.
10	SKC002	ARSITEKTUR & ORGANISASI KOMPUTER	SKS 3 (tiga)	Matakuliah ini membahas konsep dasar arsitektur komputer beserta organisasinya meliputi processor, memory, i/o device dan kajian mengenai desain, organisasi serta pengembangan performa CPU, dengan pokok bahasan sebagai berikut: Sejarah dan Sekilas tentang Organisasi dan Arsitektur Komputer, Konsep Dasar Arsitektur Komputer, Arsitektur Komputer, Organisasi dan Arsitektur Sistem Memory, Interfacing dan Komunikasi, Perangkat subsystem, Design sistem processor, Organisasi CPU, Peningkatan performa kerja.
11	SKC007	Fisika	SKS 3 (tiga)	Setelah mempelajari mata kuliah ini diharapkan mahasiswa mampu memahami berbagai macam konsep dan peranan fisika dalam kehidupan sehari-hari seperti tentang mekanika, gelombang, bunyi dan cahaya serta pengantar optic.
12	INA041	ETIKA PROFESI	SKS 2 (dua)	Matakuliah ini membahas tentang konsep dasar, perkembangan, inovasi, dan model teknologi, serta peranan manusia dalam pemanfaatan teknologi dalam kehidupan sosial, dengan pokok bahasan sebagai berikut: Evolusi dan penerapan teknologi, Perubahan Masyarakat & Perkembangan Teknologi - Definisi Teknologi, Teknologi & Masyarakat, Inovasi, Sistem dan Model, Keputusan penggunaan / pemilihan teknologi dan perkembangan sosial, Enjineri, Desain enjineri, Pemecahan persoalan enjineri, Faktor manusia dan sosial pada desain, Enjineri & Permasalahan sosial.
13	INA019	Kewirausahaan 1	SKS 2 (dua)	Setelah mengikuti kuliah ini diharapkan mahasiswa memiliki dasar kewirausahaan, dan keberanian dalam memulai wirausaha skala kecil.

No	Kode Mata Kuliah	Nama Mata kuliah	SKS	Deskripsi Mata kuliah
14	INA005	BAHASA INGGRIS I	SKS 2 (dua)	Setelah mengikuti kuliah ini, diharapkan mahasiswa mampu dan memahami materi toefl yang meliputi structure, listening dari percakapan panjang maupun pendek, dan reading. Lingkup materi meliputi ; Topics, details, selecons dan reversal, idiom, emoon, suggesons, assumons, predicon, implicaons, dan problem, conversations, sentence connections, aggrement, parallel structure.
15	SKC030	SISTEM DIGITAL	SKS 3 (tiga)	Matakuliah ini, mahasiswa akan mempelajari semua tahapan perancangan sampai dengan implementasi rangkaian digital. Mahasiswa akan mengimplementasikan rancangannya melalui kegiatan praktikum di laboratorium untuk melakukan disain, implementasi dan verifikasi sistem digital. Matakuliah ini akan membahas tentang dasar-dasar sistem digital, gerbang logika, penyederhanaan rangkaian, rangkaian aritmatika, rangkaian kombinatorial, rangkaian sekuensial, encoder dan decoder serta flip-flop.
16	INA053	STRUKTUR DATA	SKS 3 (tiga)	Setelah mempelajari kuliah ini diharapkan mahasiswa dapat menyampaikan pengenalan, desain dan implementasi dari struktur data internal untuk permasalahan komputer pada skala menengah dan kompleks, yaitu dengan pokok bahasan sebagai berikut : Abstract Data Type (ADT), Operasi dasar dan aplikasinya: Table, Matriks, Stack, Queue, Lists, BinaryTree; Implementasi kasus struktur data pada minimal dua bahasa pemrograman (misal:C dan Pascal)
17	INA048	PEMROGRAMAN BERORIENTASI OBJEK	SKS 3 (tiga)	Setelah mengikuti kuliah ini, mahasiswa mampu untuk merancang dan membuat program skala menengah dalam paradigma berorientasi objek dan mampu mengimplementasi (sebagai perancang dan pengguna kelas) dalam minimal dua buah bahasa berorientasi objek yang banyak dipakai di lingkungan akademisi maupun dan industri, serta mengenal satu bahasa lain. Pokok Bahasan meliputi ti: Pengantar Pemrograman Berorientasi Obyek, Konsep-konsep, Implementasi konsep Class, Object, ADT, Mesin, Proses dalam konteks OOP, Pemrograman Berorientasi Objek dalam C++ , Pemrograman Berorientasi Objek dalam bahasa JAVA.
18	INA039	BASIS DATA	SKS 3 (tiga)	Setelah mengikuti kuliah ini diharapkan mahasiswa memiliki pemahaman terhadap konsep dasar suatu basis data dan pengeran mendalam dan khusus terhadap model data ER dan model relasional, serta pemahaman mendalam terhadap proses perancangan basis data. Selain itu, mahasiswa juga memiliki kemampuan dalam penanganan operasi terhadap basis data relasional. Lingkup bahasan materi ini meliputi Sistem Basis Data, Sistem Manajemen Basis Data, Aras Pandang Data, En ty, Rela onship, Diagram E-R, Relasi, Normalisasi, Ketergantungan Fungsional, Primary Key, Foreign Key, Batasan Integritas, Query Sederhana.

No	Kode Mata Kuliah	Nama Mata kuliah	SKS	Deskripsi Mata kuliah
19	INA011	BAHASA INGGRIS II	SKS 2 (dua)	Setelah mengikuti matakuliah bahasa inggris 2 yang merupakan kelanjutan dari bahasa inggris 1, mahasiswa diharapkan mampu memahami dan mengerjakan materi listening dan structure lanjut, meliputi short conversans, Mini talks, Parts of Speech, compound sentences coordinate conjunctions, complex , complex sentences, Noun Clause, comparave, previewing, understanding word references, reading for main ideas.
20	SKC006	ELEKTRONIKA	SKS 3 (tiga)	Setelah menyelesaikan mata kuliah ini, diharapkan mahasiswa mampu menjelaskan tentang konsep dasar elektronika serta fungsi dan karakteristik komponen-komponen elektronika seperti semikonduktor, dioda, transistor dan perlatan elektronika lainnya.
21	SKC029	SISTEM CERDAS	SKS 3 (tiga)	Mata kuliah ini akan memberikan pengertian dan pemahaman tentang kecerdasan buatan, terutama pada beberapa aplikasi dari kecerdasan buatan dan beberapa teknik penyelesaian masalah kecerdasan buatan yang mengalami banyak perkembangan menjadi soft computing dan deep learning. Selain itu dikenalkan juga aplikasi dari sistem cerdas yang sudah terimplementasi.
22	INA051	SISTEM OPERASI	SKS 3 (tiga)	Setelah mengikuti kuliah ini diharapkan mahasiswa mampu untuk mengenali dan memahami peran dan fungsi dasar sistem operasi dengan benar, mampu memahami konsep perancangan dan implementasi sistem operasi, dengan materi bahasan sebagai berikut : Overview sistem komputer dan sistem operasi, Manajemen proses, Manajemen memori, Manajemen perangkat I/O dan file, Proteksi dan pengamanan sistem komputer, dan Sistem operasi untuk sistem terdistribusi,
23	SKC026	Rangkaian Listrik	SKS 3 (tiga)	Setelah Mengikuti kuliah ini, mahasiswa diharapkan memahami tentang konsep dasar rangkaian listrik, analisa rangkaian arus searah dan bolak-balik, serta menerapkan konsep rangkaian listrik.
24	SKC014	Mikrokontroler	SKS 3 (tiga)	Matakuliah ini membahas tentang organisasi mikroprosesor dan mikrokontroler, bahasa pemrograman (mesin/assembly), konsep dasar, menganalisa dan merancang sistem berbasis mikroprosesor dan mikrokontroler.
25	INA024	BAHASA INGGRIS III	SKS 2 (dua)	Pada matakuliah ini merupakan level intermediate dan kelanjutan dari bahasa inggris 2, mahasiswa diharapkan mampu memahami dan mengerjakan materi Command and Request: Dialogue Writing, Coordinate Conjunction in Compound Sentence: Dialogue Writing, Simple Present Tense, Present Continues Tense, Present Perfect Tense, Present Perfect Continues Tense, Simple Past Tense, Past Perfect Tense, Indirect / Reported Speech (III) Change the Sentences, Future Tense.

No	Kode Mata Kuliah	Nama Mata kuliah	SKS	Deskripsi Mata kuliah
26	INA022	Kewirausahaan 2	SKS 3 (tiga)	Setelah mengikuti kegiatan perkuliahan ini, mahasiswa diharapkan mampu menguasai prinsip-prinsip dasar kewirausahaan yang meliputi ruang lingkup, hakikat, nilai-nilai, karakteristik, serta sikap dan perilaku berwirausaha, mampu melakukan analisis usaha dan menyusun rencana usaha, dan mampu mempraktekan cara-cara kewirausahaan.
27	INA043	JARINGAN KOMPUTER	SKS 3 (tiga)	Setelah mengikuti kuliah ini diharapkan mahasiswa memperoleh konsep jaringan komputer dan arah perkembangannya ke depan dan memiliki wawasan teknologi jaringan komputer terkini. Cakupan bahasan materi ini adalah Pengenalan Jaringan Komputer dari segi penggunaannya; perangkat keras; perangkat lunak serta contoh-contoh jaringan. OSI layer mencakup: Physical Layer, Data Link, Network, Transport, Session, Presentation dan Application
28	SKC025	PERANCANGAN JARINGAN KOMPUTER	SKS 3 (tiga)	Dalam mata kuliah ini dibahas tentang lanjutan teknologi implementasi pada jaringan komputer; teori komunikasi data lanjut seperti routing statik dan dinamik, DNS, proxy, Firewall, VPN serta langkah-langkah dalam instalasi dan administrasi jaringan yang disusun berdasarkan skenario yang sesuai dengan kebutuhan kerja bidang jaringan komputer
29	SKC031	SISTEM KONTROL	SKS 3 (tiga)	Setelah mengikuti kuliah ini mahasiswa diharapkan dapat memahami a) matematika dalam analisis sistem kendali continuous (transformasi laplace), (b) Konsep dan blok diagram sistem kendali terbuka, sistem kendali tertutup, grafik aliran sinyal, (c) Tanggapan sistem orde tunggal dan orde jamak, (d) Stabilitas sistem, dengan metode akar-akar persamaan, Routh-Hurwitz, Root Locus, (e) Konsep kompensator dalam sistem kendali, kompensator PID, dan implementasi kompensator PID menggunakan komponen basis Operational Amplifier, (f) Masalah penolakan gangguan dalam sistem kendali, dan beberapa aplikasi sistem kendali continuous.
30	SKC003	Computer Vision	SKS 3 (tiga)	Mata kuliah ini secara umum berisi materi mengenai : pengenalan umum sistem Computer Vision, elemen-elemen penyusunnya, teknik desain Sistem Computer Vision dan metode pengontrolan sensor visual melalui jaringan internet. Dalam kuliah ini juga diberi contoh implementasi kendali peralatan penunjang Computer Vision.
31	INA042	INTERAKSI MANUSIA DAN KOMPUTER	SKS 3 (tiga)	Setelah mengikuti kuliah ini mahasiswa dapat menerapkan prinsip-prinsip perancangan dan usability dalam pengembangan desain interaksi suatu perangkat lunak, dapat mengevaluasi desain interaksi dari suatu perangkat lunak, halaman web serta sistem multimedia. Lingkup bahasan dari materi ini adalah sebagai berikut ; Dasar-dasar interaksi manusia komputer, Pengembangan antar-muka sederhana, pengembangan dan evaluasi

No	Kode Mata Kuliah	Nama Mata kuliah	SKS	Deskripsi Mata kuliah
				perangkat lunak yang berorientasi pada user.
32	SKC024	PENGOLAHAN CITRA DIGITAL	SKS 3 (tiga)	Setelah menyelesaikan kuliah ini diharapkan mahasiswa mampu menjelaskan dasar-dasar citra digital, transformasi citra, peningkatan kualitas citra, pemampatan citra, segmentasi citra, representasi dan deskripsi serta pengenalan dan interpretasi.
33	INA050	RISET TEKNOLOGI INFORMASI	SKS 3 (tiga)	Riset Teknologi Informasi merupakan matakuliah yang ditawarkan pada semester 6, yaitu mahasiswa selama 5-6 bulan melakukan riset berupa produk yang bisa digunakan kepada masyarakat. Akhir dari kuliah ini adalah mahasiswa mempresentasikan produk hasil risetnya dan menyusun laporan hasil riset kepada pembimbing di kampus maupun di lingkungan riset.
34	SKC033	SISTEM TERTANAM	SKS 3 (tiga)	Matakuliah ini membahas sistem berbasis mikrokontroler dan merupakan perpaduan antara hardware dan software untuk suatu fungsi tertentu. Pada matakuliah ini akan memberikan pengetahuan kepada mahasiswa untuk mencang sistem tertanam terutama dari aspek software agar mampu menghasilkan software yang handal, sedangkan dari aspek hardware mahasiswa mampu mengembangkan sistem embedded melalui hardware Interfacing & Peripheral dan mengimplementasikan aplikasi pada sistem embedded dengan menggunakan berbagai macam bahasa pemrograman.
35	SKC034	SISTEM TERTANAM TERAPAN	SKS 3 (tiga)	Mata Kuliah ini membahas pengertian dan cakupan persamaan matematis : Pers Differensial, Transformasi Laplace, Sistem fisis, diagram blok dan fungsi alih, Penyederhanaan diagram blok, Sistem orde ,Steady state dan Kestabilan, Analisa respon sistem dalam domain waktu Metoda Routh-test dan Root Locus, Analisa respon sistem dalam domain frekuensi Metoda diagram Bode, Metoda polar/Nyquist, Metoda Nichols. Perancangan sistem dengan kompensasi lead, Perancangan sistem dengan kompensasi lag, Sistem kontrol digital; PID : analisa melalui PID(P,PI,PD,PID).
36	SKC011	KEAMANAN KOMPUTER	SKS 3 (tiga)	Setelah mengikuti kuliah ini diharapkan mahasiswa mampu memahami konsep pengamanan sistem network dan juga memahami konsep pengamanan pada jaringan komputer. Adapun pokok bahasan materi ini meliputi; kriptografi, Sistem keamanan komputer, dasar-dasar sistem keamanan (terminologi, enkripsi, deskripsi), evaluasi (monitoring) keamanan jaringan, dan pengamanan sistem pada jaringan.

No	Kode Mata Kuliah	Nama Mata kuliah	SKS	Deskripsi Mata kuliah
37	INA054	TUGAS AKHIR 1	SKS 6 (enam)	Matakuliah ini adalah merupakan kegiatan mandiri mahasiswa dan terbimbing dengan pembimbing tugas akhir. Kegiatan pembimbingan dilakukan setelah mahasiswa menentukan bidang kajian yang dipilih dan memilih pembimbing, dan memiliki bahan tugas akhir. Akhir dari TA adalah menuliskan laporan Tugas Akhir dan melakukan Ujian Sidang Tugas Akhir di depan dosen penguji.
38	SKC027	REKAYASA SISTEM KOMPUTER	SKS 3 (tiga)	Diharapkan setelah mengikuti kuliah ini, mahasiswa dapat memahami konsep sistem dan kehandalan sistem, pengendalian kualitas produk, tanggung jawab mutu sistem, dapat menganalisis ketika terjadi kegagalan serta dapat melakukan rekayasa dalam bentuk troubleshooting pada sistem komputer.
39	INA045	KOMPUTER DAN MASYARAKAT	SKS 2 (dua)	Setelah mengikuti kegiatan perkuliahan ini, mahasiswa diharapkan mampu mengoptimalkan mengenai aspek manfaat penggunaan komputer dan sistem komputer pada aspek kesehatan, psikologis, interaksi sosial dan ekonomi masyarakat sekaligus dalam mewaspadai dampak buruknya pada aspek-aspek tersebut, mampu menerima informasi, menggali informasi lebih lanjut kemudian menyampaikan pandangan dan ide melalui tulisan dan presentasinya, terkait dengan hal tersebut.
40	INA034	Technopreneurship (Kewirausahaan 3)	SKS 3 (tiga)	Setelah menyelesaikan mata kuliah ini, mahasiswa mampu menelaah sumber-sumber pertumbuhan wirausaha baru, mampu memvalidasi karakter wirausaha dalam dirinya, mengkaitkan entrepreneurial soft skill yang dimiliki dengan penumbuhan wirausaha, mampu merancang proses mempersiapkan diri menjadi seorang wirausaha, mampu merekonstruksi pengalaman para wirausaha sukses, mampu mengkombinasikan berbagai sumberdaya untuk memulai dan mengembangkan usaha.
41	INA047	METODE PENELITIAN	SKS 2 (tiga)	Mata kuliah ini membahas tentang penelitian, dari formulasi masalah, kemudian hipotesis penelitian. Selanjutnya rancangan penelitian, metode pengumpulan data, pengolahan data dan proposal penelitian.
42	SKC032	SISTEM ROBOTIKA	SKS 3 (tiga)	Matakuliah ini merupakan matakuliah wajib yang diselenggarakan di semester 7, membahas tentang dasar-dasar robotika seperti definisi, sejarah, jenis dan fungsi robot. Selain itu mahasiswa juga akan dibekali dengan berbagai kemampuan dalam merancang dan membuat sistem robot sederhana serta menggunakan sub-sistem penyusunnya.
43	INA0542	TUGAS AKHIR 2	SKS 6 (enam)	Matakuliah ini adalah merupakan kegiatan mandiri mahasiswa dan terbimbing dengan pembimbing tugas akhir. Kegiatan pembimbingan dilakukan setelah mahasiswa menentukan bidang kajian yang dipilih dan memilih pembimbing, dan memiliki bahan tugas akhir. Akhir dari TA adalah menuliskan laporan Tugas Akhir dan melakukan Ujian Sidang Tugas Akhir di depan dosen penguji.

No	Kode Mata Kuliah	Nama Mata kuliah	SKS	Deskripsi Mata kuliah
44	SKC023	PENGANTAR PENGOLAHAN SINYAL DIGITAL	SKS 2 (dua)	Mata kuliah ini merupakan mata kuliah dasar tentang konsep sinyal dan sistem digital, serta pengolahan / pemrosesannya untuk berbagai aplikasi. Pemrosesan sinyal dalam sistem waktu diskrit (digital) dapat dilakukan dalam kawasan waktu yang dijabarkan dengan berbagai operasi sinyal, antara lain konvolusi dan korelasi sinyal. Pemrosesan juga dapat dijelaskan dalam kawasan frekuensi dengan memanfaatkan Transformasi Fourier, Transformasi Fourier Diskret, FFT dan transformasi-Z serta transformasi diskrit lainnya yang akan mendukung keperluan analisa-sintesa sistem diskret. Perancangan Filter Digital IIR dan FIR dengan berbagai metode merupakan bentuk analisa-sintesa sistem digital secara konkrit.
45	INA032	LEADERSHIP & CHARACTER BUILDING	SKS 3 (tiga)	Setelah mengikuti kuliah ini mahasiswa diharapkan mampu memahami diri sendiri, melakukan manajemen waktu yang baik, berkomunikasi, melakukan penentuan keputusan, dan dekripsi tentang kepemimpinan serta mampu mempraktekkannya.
46	SKC028	Simulasi dan Pemodelan Sistem	SKS 3 (tiga)	Setelah mengikuti kuliah ini diharapkan mahasiswa dapat menerapkan konsep & prosedur dalam pembuatan model simulasi dari suatu sistem nyata yang dipelajari efisiensi kinerjanya, mengeksekusi model simulasi, membuat mengambil kesimpulan tentang kinerja berdasarkan analisis terhadap luaran simulasi, mengembangkan sistem alternatif serta membandingkan kinerja berdasarkan luaran simulasi sistem nyata dan sistem alternatif tersebut, baik dengan bekerja secara individu maupun secara berkelompok dalam kerjasama tim.
47	SKC012	LABVIEW PROGRAMMING	SKS 3 (dua)	Pada mata kuliah ini mahasiswa diharapkan mampu memahami konsep-konsep dasar Labview Programming serta mampu menyelesaikan masalah dengan pengetahuan seorang pakar.
48	SKC017	MOBILE COMPUTING	SKS 3 (tiga)	Setelah mengikuti matakuliah ini mahasiswa mampu menjelaskan tentang konsep dasar atau ruang lingkup dari mobile computing seiring dengan trend teknologi, yakni peralatan mobile computing, teknologi nirkabel karakteristik dan tipe sistem dari mobile computing, middleware, pemrograman device (Java & Android)
49	SKC018	MULTIMEDIA DAN PEMROGRAMAN WEB	SKS 3 (tiga)	Setelah mengikuti mata kuliah ini diharapkan mahasiswa memahami dasar-dasar multimedia dan pemrograman web. Serta dapat melakukan pembuatan aplikasi multimedia dan program komputer dinamis dengan menggunakan bahasa pemrograman PHP.

No	Kode Mata Kuliah	Nama Mata kuliah	SKS	Deskripsi Mata kuliah
50	INA038	ALJABAR LINIER	SKS 2 (dua)	Matakuliah ini membahas dasar-dasar Aljabar Linier yang berkaitan dan dapat diterapkan pada bidang komputer. Materi mata kuliah ini memberikan konsep dasar matriks dan ruang vektor serta operasi-operasi yang terkait dengannya. Materi kuliah dalam satu semester mencakup: matriks dan operasinya, invers dan determinan matriks persegi, sistem persamaan linier dan solusinya, vektor pada bidang dan ruang, basis ruang vektor, ruang hasil kali dalam, transformasi linier dan Regresi linear
51	SKC020	PEMROGRAMAN ASSEMBLER	SKS 3 (tiga)	Setelah mengikuti mata kuliah ini diharapkan mahasiswa memahami definisi bahasa assembly, struktur bahasa pemrograman tingkat dasar serta dapat melakukan pembuatan program pada tingkat bahasa mesin menggunakan pemrograman tingkat dasar.
52	SKC010	Jaringan Wireless	SKS 3 (tiga)	Pada Mata Kuliah ini mahasiswa diberikan pengetahuan mengenai beberapa teknologi dalam jaringan nirkabel seperti Broadband Wireless Access, Wifi, Wimax, aplikasi AdHoc, Manet, Wireless Sensor Network dan Smallcell/Femtocell.
53	SKC015	MIKROPROSESOR	SKS 3 (tiga)	Pada mata kuliah ini mahasiswa akan mempelajari definisi mikroprosesor, sistem hardware yang ada pada mikroprosesor, format instruksi yang digunakan pada sistem mikroprosesor, mendesain program sederhana dalam bahasa rakitan menggunakan loop dan array, serta penggunaan bahasa rakitan di mikroprosesor dalam operasi aritmatika.
54	SKC022	PEMROSESAN PARALEL	SKS 2 (dua)	Pada mata kuliah ini, mahasiswa akan mempelajari teori dari komputer paralel, pembagian dari komputer paralel, memahami arsitektur dari sistem paralel, algoritma yang digunakan dalam komputasi paralel dan operasi matriks pada komputasi paralel.
55	SKC021	PEMROGRAMAN CLIENT-SERVER	SKS 3 (tiga)	Mata kuliah ini membahas tentang konsep client-server, infrastruktur dari bentuk client-server, memahami dasar pemrograman koneksi client-server, mampu menjelaskan fungsi query, prosedur manipulasi data, store procedure serta trigger dalam pemrograman client-server.
56	SKC008	INTERNET OF THINGS	SKS 3 (tiga)	Mata kuliah ini secara umum berisi materi mengenai : pengenalan umum sistem Internet of Things, elemen-elemen penyusunnya, teknik desain sistem Internet of Things, dan metode pengontrolan sensor melalui jaringan internet. Dalam kuliah ini juga diberi contoh implementasi kontrol sistem Internet of Things.
57	SKC001	ANALISIS KINERJA SISTEM	SKS 3 (tiga)	Mata kuliah ini ditujukan agar mahasiswa dapat mampu memahami pengetahuan tentang definisi kinerja sistem, tujuan dilakukan analisis kinerja, berbagai jenis kinerja, serta teknik evaluasi dengan melihat pada sistem referensi dan indeks kinerja.
58	INA044	KECAKAPAN ANTAR PERSONAL	SKS 2 (dua)	Mata Kuliah ini membahas tentang konsep dasar, kerjasama tim, komunikasi Interpersonal, memotivasi orang lain, kepemimpinan dalam tim, konflik organisasi, analisa pemecahan masalah dan pengambilan keputusan, pelayanan kepada pemangku kepentingan, negosiasi dan kemampuan presentasi.

No	Kode Mata Kuliah	Nama Mata kuliah	SKS	Deskripsi Mata kuliah
59	SKC009	JARINGAN OPTIK	SKS 3 (tiga)	Matakuliah ini membahas tentang sistem komunikasi yang menggunakan media serat-optik, mulai dari mempelajari konsep serat-optik, pemancar optik, detektor optik, desain transmisi analog dan digital, hingga memahami jaringan optic lokal dan global.
60	SKC019	PEMROGRAMAN MATLAB	SKS 3 (tiga)	Mata Kuliah ini mempelajari tentang analisis numerik dan bahasa pemrograman Matlab. Dalam mata kuliah ini akan dibahas konsep-konsep penyelesaian persoalan matematis dengan metode numerik beserta persamaan-persamaan yang mendasarinya dan batasan-batasan yang menyertainya. Untuk pemrograman dipilih bahasa Matlab karena merupakan bahasa program yang sederhana dan mudah dipahami bagi pemula dan aplikasinya pada Analisis Numerik.
61	INA0543	TUGAS AKHIR 3	SKS 3 (tiga)	Matakuliah ini adalah merupakan kegiatan mandiri mahasiswa dan terbimbing dengan pembimbing tugas akhir. Kegiatan pembimbingan dilakukan setelah mahasiswa menentukan bidang kajian yang dipilih dan memilih pembimbing, dan memiliki bahan tugas akhir. Akhir dari TA adalah menuliskan laporan Tugas Akhir dan melakukan Ujian Sidang Tugas Akhir di depan dosen penguji.
62	SKC004	DIGITAL FORENSIC	SKS 3 (tiga)	Mata kuliah ini mempelajari tentang metode investigasi, standar untuk akuisisi, ekstraksi, preservasi, analisis, dan deposisi bukti digital dari perangkat penyimpanan. Serta mahasiswa juga mempelajari pengetahuan undang-undang dalam ITE dan cara melakukan pembuktian ketika terjadi kejahatan berbasis teknologi informasi.
63	SKC005	DRONE TECHNOLOGY	SKS 3 (tiga)	Mata kuliah ini membahas tentang pembuatan dan pengetahuan tentang drone. Tujuan dari mata kuliah ini adalah mahasiswa dapat mengerti dan membuat teknologi drone mandiri dengan biaya yang lebih rendah tetapi dapat terbang dengan stabil.
64	SKC016	MIKROTIK	SKS 3 (tiga)	Setelah mengikuti mata kuliah ini, mahasiswa diharapkan dapat melakukan konfigurasi, manajemen, memecahkan permasalahan dasar pada perangkat MikroTik RouterOS. Mampu melakukan layanan dasar yang dibutuhkan oleh client menggunakan mikrotik serta dapat melakukan manajemen sebuah jaringan komputer menggunakan RSouterOS mikrotik.